EDICION DE 14 PAGINAS
AGENCIAS EN EL EXTERIOR:
NUEVA YORK: 165, BROADWAY
AGENCIAS EN TODAS LAS PROVINCIAS
OFICINA PRINCIPAL: AGUSTINAS 1269

LA NACION

Precio único en todo el país:
VEINTE CENTAVOS
SUSCRICIONES:
Por un año: $ 50.00 - Por seis meses: $ 26.00
Por tres meses: $ 14 - Por un año exterior: $ 110

AÑO VI

Santiago de Chile, Lunes 23 de Enero de 1922

Núm. 1,836

LEYENDA GRANADINA

(Del Concurso de Cuentos de "La Nación")

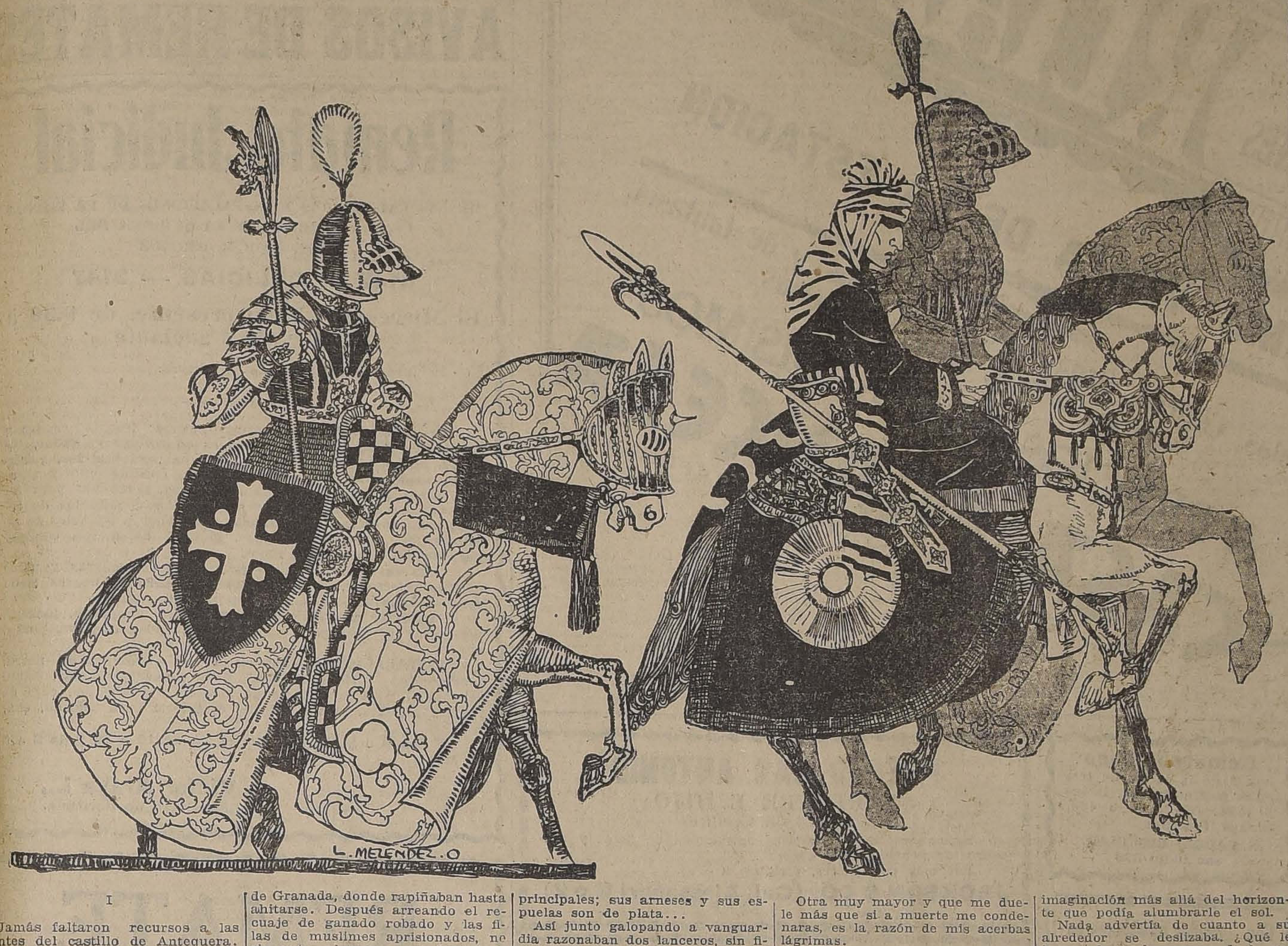

I

Jamás faltaron recursos a las gentes del castillo de Antequera. Encumbrado cual ave potente de rapiña en un pico de la sierra de los Torcales, dominábase desde sus almenados patios, amplia y profunda vega que satisfacía generosamente cuanto la codicia de su castellano pudiese apetecer.

Construido en la frontera del reino de Granada, era para Castilla como un avanzado y alerta centinela de todo cuanto en el contrario bando acontecía. Por otra parte, no hubo rebatos, ni entradas, ni subrepticios asaltos por tierra de morisma en que por una u otra razón no anduviera ligado el nombre de Antequera.

Era de ver surgir en ciertos atardeceres por el encadenado rastrillo, confusos hombres, cubiertos de hierro, armados de picas o lanzas, cabalgando orgullosamente cerriles potros, antiguos pupilos de alguna saqueada cuadra de algún morisco régulo andaluz.

Descendían por la cuesta montaraz, callados como lobos al acecho y ligeros y amenazantes como los torrentes que bajan de aquellas sierras. Ya en el valle corrían hacia Archidona por cuyas obscuras y bisuntas callejas galopaban, llenando con el estruendo de sus armas los ámbitos todos del poblacho como para atemorizar a sus sencillas gentes y recordarles el pago anual del tributo debido a su Señor. A escape sobre sendas mal abiertas y atajos desbrozados llegaban a tierras de Alhambra y de Granada, donde rapiñaban hasta ahitarse. Después arreando el recuaje de ganado robado y las filas de muslimes aprisionados, no sin antes abrevar a sus brutos en las aguas del caudaloso Genil, volvían a paso nidal, marcando la huella de su ruta con el triste despojo de los cadáveres de los míseros prisioneros sacrificados sin compasión, al menor conato de huída, o murmullo de impaciencia o gesto de rebelión.

II

Mustio y cabizbajo, camino del castillo retornaba un tropel de hombres de todas armas.

Derrocharon ahincos y malicias, mas nada consiguieron. No hallaron otra presa sino un esforzado mozo, quien después de prolongada huída y una defensa ejemplar avínose a entregarse a sus manos por no perder el vivir.

Viendo que no había otra cosa que ganar decidieron poner fin a la cabalgata.

—Mala cetrería ha sido aquesta. Buen sofión vase a llevar nuestro señor.

¡No tal, pájaro de cuenta hubimos!

—¡Qué va a ser ese barbián!

—No me desdigáis de un tal gentil caballero.

Juzgad su porte y sus vestiduras después.

Mirad la marlota que viste; toda de seda morada, bien guarnecida a su modo; mirad la toca corta que lleva sobre el bonete grana.

Parad en su caballo pisador y en sus armas, lanza y adarga labradas cual suelen ser las de moros principales; sus arneses y sus espuelas son de plata...

Así junto galopando a vanguardia razonaban dos lanceros, sin fijarse en las bandadas de cernícalos y cuervos que espantados por el creciente rumor de sus arneses remontaban lentamente el vuelo prodigando el espacio con sus agrios y agoreros graznidos.

—Tened, tened las bridas, Ferrán, dijo de súbito uno de ellos, parando su potro andaluz.

—Aquél, el de más allá, dijo, señalando un cadáver medio podrido de los varios que se esparcían en el matorral, ese fué el que me dió la puñalada cuando le arrebaté su mujer... y vaya que era hermosa la morisca!

No pude remediar que el marido la matara; pero, vive Dios, que me vengué: allí lo tenéis tendido....

—¿Y la hembra?

—Muerta y todo buen bocado fué...

Y sin decir más, volvieron a galopar los dos cristianos.

III

El día avanzaba gallardo con un sol esplendente y caluroso. Naranjos, granados y limoneros brindaban a la naturaleza las castas sonrisas de sus flores y frutos, albos y rojizos. Ubérrimos viñedos se extendían por doquier. El río cantaba las glorias de la vega, conociéndola, amándola y entregándose a ella para hacerla fructificar.

Los hombres de armas no veían ante sus ojos más que la faz áspera y severa de su Señor.

Desembocaron en el patio del castillo, dando aviso de su llegada con un largo y destemplado trompetazo.

—¡Hola, hola!, dijo el castellano, descendiendo por la escalera principal, ruin resultado me traéis. Ferrán, envejeces...

—No tal, repuso éste; pájaro de cuenta os traigo para regalo.

Había en esto el muslime apeado, con lo que pudiendo apreciar en su gallarda juventud su natural distinción, le preguntó el castellano quién era.

—Señor, contestó el moro, hijo soy del alcaide de Ronda, sobrado conocido de todo rumí; mi padre es hombre de guerra que sabe dirigir sus algaras y defender sus castillos. Me llamo Aliatar ben Yacub.

—Dime, ¿a dónde ibas que tan solo andabas?

No pudo responder el mozo. Nubluada su faz, ardientes lágrimas le impidieron el habla.

—Maravíllome de ti, exclamó el castellano; como Narváez que soy, jamás he visto cosa tal, siendo caballero e hijo de un alcaide tan esforzado y valiente como es tu padre y sabiendo que éstas son cosas de guerra, paréceme desmedrado estés tan abatido y llores como mujer, tanto más que pareces por tu porte buen soldado...

—Oh, no lloro por mi cautiverio, repuso orgullosamente Aliatar. Sé que está en los gajes del oficio de caballero el perder alguna vez la libertad.

Otra muy mayor y que me duele más que si a muerte me condenaras, es la razón de mis acerbas lágrimas.

—Oh, que me place de ello, dijo Narváez, cuenta tus penas a tu enemigo que talvez pueda probarte que tiene corazón para comprenderlas y remedio para curarlas.

Dicho esto, hizo subir Narváez, a sus estancias al joven prisionero, ante las pasmadas miradas de las fieras gentes de la fortaleza poco acostumbrada a magnánimos rasgos de su poderoso señor.

IV

Díjole el mancebo:

Sábete que ha muchas lunas soy el más fiel y rendido amador de una hija del alcaide de Iznalloz y hela servido con mucho acatamiento y lealtad y pocas no son las veces que he peleado a la vera de su padre contra vosotros los cristianos. Me complazco en revelarte que ella veía ahora la obligación que tenía de casarse conmigo.

Con gran regocijo supe que me llamaba para que la sacase de su casa y la trasladara en el amor de la mía.

Quiso mi mala fortuna que al ir ha cimentar mis amorosos deseos, diera con tus tropas para que me tomasen cautivo. ¡No por la libertad es porque suspiro sino por mi hermosura perdida!

Si esto parece que no requiere lágrimas, yo te pregunto, ¿por qué puede llorar la juventud?

¡Ah, Señor, es preferible perder la vida que sentir la desazón que produce, en un pecho como el mío, la irremediable pérdida de su mayor bien!

Narváez le contestó:

Alitar, eres un caballero, si como tal me das tu palabra de volver a este castillo que es tu prisión, yo te daré licencia para que culmines tu felicidad.

Aceptó el de Ronda, agradecido y dándole solemnísima su palabra partióse apercibido del más ligero potro de las cuadras de Narváez.

V

Corrió el mozo a Iznalloz. Espantaba su cadavérico semblante. Sus ojos abiertos desmesuradamente llevábalos en alas de su imaginación más allá del horizonte que podía alumbrarle el sol.

Nada advertía de cuanto a su alrededor se deslizaba. ¿Qué le importaba la hermosura de la vega antequerana, la gracia inmarcesible del Genil, o las nubes policromas que el ancho firmamento acariciaban? ¿Acaso podían desligarle de su palabra dada?

¡No pueden los aromas de la sierra suavizar las asperezas de un corazón amante!

¡No penetran los rumores de la selva a oídos que entendieron perdidas oraciones de amor!

Llegó la noche compañera de los amantes. Aliatar se halló frente al castillo de su dama.

¡Oh maldito destino que tan lejos de ella le coloca, estando tan cercano!

El soplo dado a su reclamo de tórtola le juntó a su enamorada granadina.

En vano la morisca lo inquiere, le suplica, el infortunio sella los labios del galán.

¿Cómo se atreverá a despojar de sus dulces ilusiones a tan casta doncella?

¿Qué palabras empleará para no herir su corazón, dándole a conocer el bastardo secreto de su común desgracia?. Maravíllase la mora del silencio del joven.

¿Cómo, dícele, ahora que me tienes, muestras tanta tristeza? ¿Por qué callas? ¿Qué le temes al partir? ¿Nacidos no somos el uno para el otro?

Respondióle el moro.

No como libre sino como esclavo vengo.

Sábete que subiendo de Ronda a tu busca tropecé con un tropel de caballeros cristianos, de los cuales fuí cautivo. Su noble señor, en conociendo mi fatalidad me tuvo lástima y sobre mi palabra de caballero me dió licencia para que te viniese a ver. No tengo libertad, por tanto, no puedo velar por la tuya. Yo volveré a mi prisión, porque va en ello mi fe, procuraré rescatarme y volveré por ti.

Siempre, repuso ella, me juraste lo que me querías, ahora lo demuestras con tus hechos, que en tanto tienes mi libertad. Eres cumplido caballero que honra a su dama y a su fe.

No puede Alá consentir que yo viva sin ti, yo marcharé contigo. Dices que eres esclavo, esclava a tu lado seré. Una misma ley nos apareje a los dos. Dame, que te acompañe en tu mismo caballo, que soy tu esposa.

Alegres y dichosos partiéronse a Antequera a cumplir su cautividad.

VI

Desde una alta saetera, Narváez vió a los dos amantes sobre el mismo caballo venir.

Conmovió al castellano la acción de la enamorada pareja y después de alabar el amor de la dama y la palabra del galán, y después de regalarles generosamente, dióles libertad, poniéndoles escolta y seguro hasta las mismas tierras rondeñas.

Todo lo cual acreció su fama de magnánimo cuanto de valiente era.

ESTANISLAO MARIO G.

(Burgués)

Feria Agrícola
DE LA
Sociedad Anon. Ferias y Bodegas de Valparaíso
COMO DE COSTUMBRE
Para el Remate del Martes 24 en nuestro local
MATUCANA N.o 10
Hay los siguientes productos:
AFRECHO
AFRECHILLO
ARVEJAS
CARBON BLANCO
CARBON ESPINO
CEBADAS
FREJOLES
MAIZ
LEÑAS
PAJA
PASTO
PAPAS
QUILLAY
SEMILLA TREBOL
SEMILLA CURAGUILLA
TRIGO
SAL DE COSTA
SAL BLANCA
SACOS VACIOS
GRAN EXISTENCIA EN QUESOS Y MANTEQUILLAS
De los fundos más acreditados.
E-23

Motor
«Ransomes»
DE 10 H. P.
completamente recorrido y en estado garantido vendo
Teodoro Preisler
HUERFANOS 2448
Cas.lla 2587 Tel. 292
E-23.

COMO SE ELIGE AL PAPA

A qué reglas deben sujetarse los cardenales para la elección del Papa.— Forma en que se celebra el Cónclave.—Antes del Cónclave los cardenales deben reunirse en la famosa Capilla Sixtina.—Ceremonias que siguen a la elección del nuevo Papa

La elección del Pontífice era hecha por el clero y el pueblo durante los doce primeros siglos; hasta entonces, por costumbre, desde Inocencio II (1143), y por disposición del Concilio III de Letrán, se encomendó exclusivamente esa elección a los Cardenales; pero hasta el año 1270 no empezó el establecimiento del Cónclave.

A la muerte de Clemente IV, en Viterbo, estuvieron los Cardenales dos años sin llegar a convenir en la elección de la persona que había de desempeñar esa alta dignidad; y habiendo llegado las cosas a punto de separarse sin haber decidido nada, los habitantes de Viterbo, siguiendo el consejo de San Buenaventura que era miembro del Sacro Colegio, resolvieron tener encerrados a los Cardenales en el Palacio Pontifical hasta que hubiesen consumado la elección. Este recurso dió un feliz y pronto resultado, porque fué elegido Gregorio X, que convocó poco después el Concilio II de Lyon, en donde con tal antecedente se estableció el Cónclave para las elecciones venideras.

Dispuso este Concilio que los Cardenales presentes siguieran las siguientes reglas:

1.a Que aguarden a los ausentes sólo diez días; 2.o. Que se encierren en el palacio donde hubiera muerto el último Papa, en Cónclave, con un sólo familiar regular o eclesiástico, a no ser que por necesidad les fuere precisa la asistencia de dos, los cuales se llaman conclavistas; 3.a Que habiten todos en comunidad sin haber pared intermedia; 4.o Que no sea lícito a nadie hablar con los Cardenales, ni llegar hasta ellos, ni enviarles recados ni esquelas, bajo pena de excomunión; 5.a Que durante la vacante no puedan dichos Cardenales percibir cosa alguna de las rentas del Pontífice, ni ocuparse de ningún otro asunto sino de la elección, exceptuando los casos de peligro o de necesidad urgente; 6.a Que ninguno pueda salir del Cónclave sino por causa de enfermedad, y que saliendo no pueda volver; admitiéndose, no obstante, a los ausentes y a los que salieron por enfermos si a su entrada aún no está hecha la elección; 7.a Que reciban los alimentos por una ventana o torno preparado al efecto; 8.a Que si no han hecho la elección a los tres días, no se les sirva en los cinco siguientes más que un sólo plato en la comida y cena; y si tampoco en ellos la hubiesen verificado, continúen en adelante a pan y agua; y 9.a que se hagan rogativas públicas en todo el mundo católico.

Fueron aprobadas las disposiciones anteriores por Clemente V en el Concilio de Viena, disponiéndose también que no se excluyera a los Cardenales a pretexto de excomunión, suspensión o entredicho. Las anteriores constituciones fueron modificadas en parte por bulas expedidas por Clemente VI, Julio II, Clemente VII, Paulo IV, Pío IV, Urbano VIII, Alejandro VII e Inocencio XII, confirmándose todas ellas por Clemente XII en su bula **Apostolatus.** El rigor establecido por el Concilio de Lyon en cuanto al alimento de los Cardenales, transcurrido el plazo de los ocho días, fué mitigado por Clemente VI. El ceremonial para todo lo relativo a la elección lo publicó Gregorio XV.

Diez días después de la muerte del Papa entran en Cónclave los Cardenales en una de las galerías del Vaticano, cuyo recinto comprende todo el primer piso, desde la tribuna de bendiciones en el peristilo de San Pedro y la sala real y ducal, hasta la de los ornamentos y congregaciones. Se construyen tantas celdas de madera como Cardenales deben entrar; cada una tiene doce y medio pies de largo por diez de ancho, y este espacio se subdivide en aposentos para el Cardenal y sus conclavistas; están tapizadas interior y exteriormente con una sarga verde, excepto las de los Cardenales creados por el último Papa, que son de color morado.

Se numeran y se sortean las celdas antes de entrar en Cónclave, y se colocan las armas de cada Cardenal en la puerta de la que le ha correspondido. Todas las salidas del Cónclave están tapiadas, lo mismo que los arcos del pórtico, de modo que no queda más puerta que la que conduce desde la escalera principal a la Sala Real. Se cierra ésta con cuatro cerraduras, dos por la parte interior, cuyas llaves tiene el Cardenal Camarlengo, conservando las de las cerraduras exteriores el Mariscal del Cónclave.

La comida y las demás cosas necesarias para los cardenales y conclavistas se introducen por ocho tornos. Hay en la puerta principal una ventana por la que se da audiencia a los Embajadores a través de una cortina corrida constantemente.

Tiene su habitación en la parte superior de la baranda el mayordomo del Papa, y el mariscal del Cónclave la tiene cerca de la puerta para abrirla si llega algún cardenal después de comenzado aquél o para que salgan los enfermos. Se admite, además de los conclavistas, a los maestros de ceremonias, al secretario del Sacro Colegio, a un confesor, dos médicos, un cirujano, un boticario, cuatro barberos, treinta y cinco sirvientes, un albañil y un carpintero.

El día de la apertura del Cónclave se reunen los cardenales en la Capilla Sixtina, en la que, después de una oración, lee el decano las constituciones del Cónclave, con las que juran conformarse los cardenales .La elección puede hacerse por **escrutinio,** con **promiso** y **cuasi inspiración,** aunque lo más general es adoptar la primera forma. Reunidos los votantes cuando se trata del escrutinio, se les distribuyen cédulas en las que cada cual pone su nombre y el de aquél a quien quiera dar su voto. El cardenal diácono más moderno extrae seis nombres para designar tres escrutadores que han de recoger los votos de los presentes y tres que han de traer las cédulas de los enfermos dentro del Cónclave.

El decano toma el primero una cédula, la llena con el nombre de la persona a quien quiere dar su voto; y, doblada y sellada, la muestra a los cardenales y se arrodilla delante del altar, protestando ante Dios que sólo ha elegido a aquél a quien cree deber elegir. Coloca la cédula en la patena que está sobre el altar ,y de ésta la deposita en el cáliz; hacen después lo mismo los cardenales y los escrutadores con las cédulas de los enfermos, extrayéndolas después y leyéndolas en alta voz. Si resulta alguna persona que haya reunido los dos tercios de los sufragios, se tiene por hecha la elección; pero si ninguno ha obtenido este número de votos, se repite la elección mañana y tarde, todos los días hasta su complemento; teniendo lugar, cada vez que se termina el escrutinio, el **accésit,** que consiste en votar por el que obtuvo el mayor número de votos, hasta que reuna las dos terceras partes requeridas para la elección.

Luego que el candidato ha obtenido los votos suficientes para que su elección se repute válida, el cardenal obispo más antiguo, en nombre de toda la corporación, le declara elegido legítimamente; y, requerida su aceptación, le hace ocupar el solio preparado, y entregándole el anillo del Pescador, le pregunta qué nombre quiere tomar.

Después de esto el cardenal más antiguo del orden de los diáconos, acompañado de un maestro de ceremonias que lleva una cruz, se muestra en una ventana, desde donde puede ver y ser visto por el pueblo, anunciándole en alta voz la elección del nuevo Papa, e indicando el nombre que llevará en lo sucesivo. Hecho esto, los cardenales diáconos le despojan de sus vestiduras ordinarias, que pertenecen a los maestros de ceremonias, y lo visten con los hábitos pontificales, que son por entonces una túnica blanca de lana, sandalias encarnadas con una cruz de oro encima, birrete rojo y roquete blanco; luego el amito y alba larga con cíngulo y estola.

Vuelve a ocupar su asiento, y, después de firmar varias peticiones, se le viste la capa pluvial roja y la mitra más preciosa, y se le sienta sobre el altar, a donde van los cardenales, según el orden de sus rangos, a tributarle reverencia y a besarle los pies, manos y boca. Del Cónclave es llevado el nuevo Papa a la iglesia de San Pedro.

Allí se coloca en la cátedra pontificia, en la que, en presencia de todo el pueblo, los cardenales, obispos, prelados y demás personas, le tributan los homenajes ordinarios. Concluída la ceremonia, da la absolución general y la bendición a todos los asistentes, y en seguida es conducido al palacio de San Pedro.

"Especifico Benguria"
EL UNICO QUE CURA LA CALVICIE
Es un procedimiento totalmente vegetal e inofensivo. Detiene la caída del cabello, extermina la caspa y hace recuperar el pelo perdido. Las canas recobran el color natural sin teñirlas, no mancha la piel ni ensucia. El cabello crece del color natural.
Dr. RAFAEL BENGURIA B.—CASILLA 2426.—SANTIAGO
Unico lugar de Ventas y Consultas: Moneda 875 (altos)
ATIENDO PEDIDOS DE PROVINCIAS

LOTERIA NACIONAL ARGENTINA
LA MEJOR Y MAS EQUITATIVA LOTERIA EXISTENTE
PROXIMO SORTEO
ENERO 24, DE $ 100,000 ARGENTINOS
Entero: $ 85; Quinto: $ 18 chilenos
LISTA OFICIAL a su DISPOSICION
La Casa, E. TURRI, tiene a disposición de los interesados la LISTA OFICIAL del sorteo con premio mayor de $ 100,000 argentinos, verificado en Buenos Aires, el 17 del pesente, y paga en el ACTO los billetes premiados, vendidos por la misma Casa Turri a razón de $ 3.30 chilenos por cada peso argentino.
En el último sorteo del Millón de Navidad; efectuado el 22 de DICIEMBRE del año próximo pasado, la CASA E. TURRI vendió en Chile el 4.o premio, número 35,496, favorecido con $ 100,000 argentinos.
CASA E. TURRI
BUENOS AIRES
GALERIA GUEMES 356
SANTIAGO
HUERFANOS 955
VALPARAISO
CALLE PRAT 118

DEFUNCION

Ha dejado de existir nuestra querida madre y suegra, doña

Carmen Pérez Hernández v. de Aguirre

Rogamos a los que fueron sus amigos se sirvan acompañar sus restos al Cementerio General, hoy Lunes 23, a las 3 P. M., desde su casa habitación, Vicuña Mackenna 1210.

LA FAMILIA.

DEFUNCION

Ha fallecido don

Manuel Garfias Fierro

Sus restos serán sepultados en el Cementerio Católico, después de una misa que se celebrará hoy a las 9 A. M. en el Hospital del Salvador.

LA FAMILIA.

DEFUNCION

Habiendo dejado de existir nuestra querida e inolvidable esposa y madre, señora

María Rivera de Correa

Rogamos a sus relaciones, se sirvan acompañar sus restos al Cementerio Católico, hoy Lunes 23, a las 10 A. M. El cortejo partirá de Lira 70.

LA FAMILIA.

DEFUNCION

Ha fallecido nuestra querida tía

Delfina Montesino

Sus restos serán conducidos hoy Lunes 23, a las 5 1|2 P. M., al Cementerio Católico desde la calle Padre Mariano 156.

Víctor y Augusto Elizalde.

DEFUNCION

Ha dejado de existir nuestra querida hija y hermana

Rosa Estela Madariaga P.

Rogamos a nuestros amigos se dignen acompañar sus restos al Cementerio General, hoy a las 5 P. M. El cortejo partirá de nuestro domicilio, Av. Francia 1151.

Teodosio y Carlos Madariaga

Santiago, Enero 23 de 1922.

SOCIEDAD
"El Tattersall"

Se cita a Junta General Ordinaria de Accionistas para hoy Lunes 23 del presente, a las 5 P. M., en nuestra Oficina, Huérfanos 1287.

Santiago, 14 de Enero de 1922.

Recaredo Ossa Covarrubias,
Presidente.

En cumplimiento del Art. 20 de los Estatutos, para los efectos de la citación a Junta General, el Registro de Transferencias de Acciones permanecerá cerrado hasta el 23 del presente inclusive.

Santiago, 14 de Enero de 1922.

Daniel Risopatrón M.,
Gerente.

Hermosa Quinta

VENDO EN ÑUÑOA

Bien situada con carros a la puerta. Lindo chalet moderno de 3 pisos y subterráneo, en perfecto estado, rodeado de jardines y parque inglés, perfectamente tenidos. 5 dormitorios, teléfono, garage, huerto frutal, etc. Residencia de todo agrado y de gran porvenir. Grandes facilidades en el pago. **Precio: $ 90,000.**

Tratar: CATEDRAL 1137

PINO OREGON

DE TODAS DIMENSIONES

ALAMO: 2 x 10", muy seco.
TAPA álamo 3|4" y 1".
Gran existencia.

Barraca República

DOMEYKO 2354. — Teléfono 182, Parque

E-23.

DESDE HOY LUNES

RETAZOS

ULTIMA VENTA DE LA ESTACION

Percalas, Céfiros, Organdíes, Velos lisos y de fantasía, Jerseys, Brines, Lanas y Sederías

A PRECIOS REDUCIDISIMOS

CASA FRANCESA

ESTADO - PASAJE MATTE - HUERFANOS

BLOCKES

de yeso para TABIQUES.
Ornamentaciones de yeso y de cemento.
Precios módicos.
SAN MIGUEL 48
P. ARGENTI

E-23.

Dirección General de Correos y Telégrafos

Se llama la atención hacia el aviso publicado en el "Diario Oficial", pidiendo propuestas públicas para la provisión de 50 buzones de fierro.

Santiago, Enero 12 de 1922.

EL DIRECTOR.

E-27

Remate Público

hoy 2 de la tarde, de tres autos marca Hudson, Dodge y Ford. Río Janeiro 466. Garage González.

S. VARGAS RIQUELME
San Diego 322

Con grandes facilidades en el pago

MUEBLES

SAN ANTONIO 62

Entrega inmediata

E-23

SOCIEDAD COMERCIAL DE AGRICULTORES

Feria de Productos Agrícolas

MATUCANA 27

REMATE TODOS LOS LUNES

Para el remate de hoy **LUNES 23, a las 2 P. M.**, se venderán, entre otros productos, los siguientes:

AFRECHILLO
ARVEJAS
AFRECHO
AJI
CEBADA
CARBON BLANCO
CARBON DE ESPINO
CURAGUILLA
CHICHARRONES
GARBANZOS
FREJOLES, varias clases
HARINA
JAMONES
LEÑA EN SACOS
LEÑA POR CARGAS
LANA
LINAZA
MAIZ, varias clases
MAQUI
NABO
PASTO 1.o y 2.o corte
PAPAS
NUECES
MIEL
QUILLAY
SAL
SALCHICHONES
SACOS VACIOS
SEMILLA ALFALFA
TRIGO

QUESOS Y MANTEQUILLA

DE LAS MAS ACREDITADAS MARCAS

Avisos de Vapores

Compañía Sud-Americana de Vapores

PROXIMAS SALIDAS:

"HUASCO" — Vapor rápido para Cristóbal, en conexión con naves para Estados Unidos, Europa, etc., el MIERCOLES 1.o de FEBRERO a las 4 P. M.

"MAIPO" — Vapor para Pimentel (Perú), con escala en la mayoría de los puertos intermedios, el SABADO 28 de ENERO, a las 4 P. M.

Agentes: Wessel, Duval y Co., Huérfanos esq. Morandé.—Sub-Agentes: Compañía de Transportes Unidos, Estado esq. Delicias

---

Viaje de Veraneo a la Isla de Juan Fernández

EL AFAMADO VAPOR "ESSEQUIBO", PAQUETE DEL SERVICIO A NUEVA YORK

(14,350 TONELADAS DE DESPLAZAMIENTO)

Saldrá de Valparaíso para **JUAN FERNANDEZ**, el Jueves 2 de Febrero, a las 12.30 P. M. Amanecerá de regreso en Valparaíso el Lunes 6 de Febrero.

CUATRO DIAS DE PASEO POR $ 400, MONEDA CORRIENTE

Ocasión extraordinaria para conocer la interesantísima Isla de Juan Fernández y viajar en un vapor de todo lujo moderno.

Hay camarotes de una y dos camas. Hay camarotes de lujo con baño particular.

No demoren en pedir reserva de sus pasajes.

SANTIAGO
Agustinas N.o 1017

THE PACIFIC STEAM NAVIGATION COMPANY

VALPARAISO
Calle Blanco

E-23.

PUERTO SAN ANTONIO

STREETER E HIJO
AGENTES DE VAPORES

Embarques, desembarques, contratación de fletes y despachos de mercaderías en general.

Por más pormenores, dirigirse a

JACKSON & CO. (Gal. Alessandri N.o 2)
AGENTES.

The Royal Mail Steam Packet Company

(LA MALA REAL INGLESA)

SERVICIO RAPIDO DE LUJO DESDE — BUENOS AIRES A EUROPA

PROXIMAS SALIDAS:

	Tonelaje	
ANDES	15,600	10 DE FEBRERO
AVON	11,000	24 DE FEBRERO
ARLANZA	15,000	10 DE MARZO.
ALMANZORA	15,700	24 DE MARZO
ORCOMA (Montevideo)	11,571	8 DE ABRIL.
ANDES	15,600	21 DE ABRIL.

Rebajas para familias. Boletos de ida y vuelta con rebaja adicional para familias. Hay combinaciones grandes de departamentos lujosos. Hay camarotes de una, dos y tres camas, y para todo gusto. Comodidad y buena mesa.

AGENTES:

THE PACIFIC STEAM NAVIGATION COMPANY

CASILLA 536 — SANTIAGO — AGUSTINAS 1017

Sub-Agentes: { **CIA. EXPRESO VILLALONGA.**
CIA. TRANSPORTES UNIDOS.

GRACE LINE

SERVICIO RAPIDO DE VAPORES ENTRE VALPARAISO Y NUEVA YORK

Viaje en 19 días, Vía Canal de Panamá, con escala en Antofagasta, Iquique, Mollendo, Callao y Cristóbal.
Servicio de primera clase, únicamente.
Camarotes de lujo. Cuisine inmejorable.

.. SALIDAS FIJAS CADA TRES SEMANAS, A LA 1 P. M. ..

"SANTA LUISA", ENERO 25.
"SANTA TERESA", FEBRERO 15.
"SANTA ANA", MARZO 8.
"SANTA LUISA", SALDRA MARZO 29.

Por informaciones y pasajes, dirigirse a sus agentes en Santiago:

GRACE y Cia. (CHILE) S. A.

Agentes de la Compañía Japonesa Toyo Kisen Kaisha
HUERFANOS 1087 :—: SANTIAGO

Compañía Sud-Americana de Vapores

GRAN EXCURSION VERANIEGA A PAPUDO

El espléndido vapor **"HUASCO"** hará un viaje de recreo a Papudo.

La nave saldrá de Valparaíso el **SABADO 28** a la 1 de la tarde, para fondear en Papudo a las 4. Saldrá de regreso de Papudo el Domingo 29, a las 4 de la tarde, fondeando en Valparaíso a las 7.

El pasaje de ida y regreso importará $ 150.00 moneda corriente, por persona.

En el programa de fiestas figurará un baile el Sábado en la noche, y al que podrán concurrir las familias y veraneantes de Papudo.

Mayores informaciones se pueden solicitar donde los señores

Wessel, Duval & Co.

Huérfanos esquina Morandé

N/o.

MUNSON STEAMSHIP LINE

Servicio de pasajeros de Buenos Aires a New York, con escalas en Montevideo, Santos y Río de Janeiro.
Próxima salida

AMERICAN LEGION	Febrero 1
SOUTHERN CROSS	" 15

Por informes y pasajes a

THE AMERICAN EXPRESS COMPANY, INC.

CASILLA 147, — VALPARAISO, — PRAT 269

E-23.

E—31

Contador

Se necesita para oficina comercial.
Dirigirse a

CASILLA 3913

enviando copia de certificados de competencia.

E-23.

Muebles

Los obtiene Ud. c grandes facilidades pago.

Arturo Prat 18

ENTREGA INMEDIA

AVISOS DE REMATE

Remate Judicial

DE LAS EXISTENCIAS E INSTALACIONES DE LA TIEN "SOL Y SOMBRA" DE LA QUIEBRA DEL SEÑOR JOSE M. ARCAUZ

3147 — DELICIAS — 3147

El Miércoles 25 del presente, de 9.30 12 M. y de 2 adelante

Por orden del Síndico de la quiebra.

— HAY —

Casimires de lana, en cortes y piezas; franelas cruda de colores, percalas, brines, vichyes en colores y crudos, cuyos, lienzo, sedalinas, géneros de lana para vestidos, dinas, cachemiras, franelas, moletones, cotí de hilo y dón, gasas, piqué, céfiros, casinetas, lona, percalinas para rros satines, alpacas en colores, piel blanca, pañuelos de bozo, mantas de castilla, bufandas, ropa blanca, pañuelos de calzoncillos, camisetas, enaguas, blusas, delantales, cam para señora, trajes para niños.

Gran surtido en calzado para hombres, señoras y ni en cuero box-calf, charol, gamuzas, cabritillas negras y colores, zapatillas de lona, sandalias, etc., etc.

Sombreros de paja y paño, cucalones, chupallas, jock sombreros de paño para niños, cuellos Sport, camisas, etc.

INSTALACIONES.—Estantería con escuadras de mostradores, vidrieras tendidas, idem paradas, vitrinas, tes niquel para muestrario de calzado y sombreros, caj fondos, muebles, caja escritorio, estantería para calzado, etc.

Y demás a la vista el Martes 24, de 10 a 12 y de 2 P. M.

Víctor Araya L.,
Martillero de Hacienda.

REMATE

DE LAS EXISTENCIAS, INSTALACIONES Y MAQUINARI DE LA FABRICA DE CALZADO Y ALPARGATAS

"La Condal"

DE LOS SEÑORES CENDRA & BARGALLO

651 = Lord Cochrane = 6

El Martes 24 del present

DE 9.30 A. M. A 12 Y DE 2 ADELANTE

Por conclusión de negocio y disolución de Sociedad

— HAY: —

MAQUINARIA.— Un grupo de máquinas trenzadoras alpargatas. Máquinas de puntear, Coser Black, Champion cuerpos, labradoras de tacos con su molejón, limpiar cortes jadora de tacos, Levantar hendidos, Ruletear, Ojetillado Cuerpo de Máquinas aparadoras a trasmisión, Caladora de tes, Levantar hendidos, Prensa para tacos, Ojetilladora, Arm Poleas, Correas de suela y balata, Carros para calzado, Sac dos, Chirlots, etc., etc.

MERCADERIAS.— 100 docenas cabritillas negras y de lor, charol, Cabritillas acharoladas, cueros Box-calf de la danas, Suelas y descarnes, Botones, Ganchos, Ojetillos, Hebi Pasadoras, Huinchas, Lona blanca, género para zapatillas, tes aparados, etc., etc.

Modelaje, hormas para niños, hombres y mujeres, etc.

INSTALACIONES.—Amobiado de escritorio, escritorio nistro, Caja de fondos, máquina de escribir, prensa de cop estante para libros, etc. Estantería, mostradores, mesones, siones con rejilla alambre, etc., etc.

Y demás a la vista el Lunes de 2 a 6 P. M.

Víctor Araya L

Martillero de Hacienda

Remates de prendas de plazo vencido

Hoy Lunes 23 de Enero, a las 9 A. M., el martillero señor Wittig, rematará en la **Casa de Préstamos "LA SAN MARTIN", calle Maestranza N.o 701**, las prendas no rescatadas y comprendidas entre los números 23,523 a 28,333.

Hay: sillas de montar, Viena y junco, catres, colchones, máquinas de coser y afeitar, relojes y cadenas, anillos, rosas y prendedores con brillantes, collares, sábanas, colchas, frazadas, blusas, vestidos, batas, ternos, manteles y servilletas, ponchos, mantos, restos de seda, cortes de casimir, herramientas, alcuzas, etc, etc.

Hoy Lunes 23 de Enero a las 2 P. M., el martillero señor Lois, rematará en la **Casa de Préstamos "LA RECOLETA", calle Dardignac N.o** 573, las prendas no rescatadas y comprendidas entre los números 1,305 a 2,920 (Bis. 2,880-4,069).

Hay: máquinas de escribir, coser y afeitar, colchones, catres, forces dentales, vulcanizadores, violines, cortinas, carpetas, sábanas, colchas, ternos, ambos, vestidos y batas, retazos de género, blusas, anillos, prendedores, collares, rosas, pulseras, relojes y cadenas de oro y plata, impermeables, mandolinos, sombreros, armas de fuego, manteles, abrigos, etc., etc.

Hoy Lunes 23 de Enero, a las 4 P. M., el martillero señor Eyzaguirre, rematará en la **Casa de Préstamos "LA VALPARAISO", calle Maestranza N.o 398**, las prendas no rescatadas y comprendidas entre los números 43,737 a 45,011 (50,554-51,042).

Hay: sábanas, mantos, colchas, frazadas, ternos, ponchos, vestidos y batas de seda, blusas, catres, colchones, relojes, prendedores, cortinas, manteles y servilletas, roperos, peinadores, cómodas y veladores, sombreros, pañuelos de rebozo y seda, anillos, rosas, armas de fuego, gargantillas máquinas de coser, sillas de montar, comedor y Viena, servicios de plaqué, varias otras especies.

El Martes 24 de Enero, a l M., el martillero señor Lo tará en la **Casa de Préstam FAVORITA", calle San Di 702**, las prendas no resca comprendidas entre los 2 85,465 a 87,175.

Hay: sábanas, frazadas, ambos, cortinas, carpetas, servilletas, vestidos, pell tas impermeables, sobreto brecamas, pañuelos de rebo jes y cadenas de oro, pre anillos, rosas, collares, casimir, restos de género, máquinas de coser, violines, dores, maletas, pesos de m colchones, etc., etc.

El Martes 24 de Enero, P. M., el martillero señor rre, rematará en la **Casa d tamos "LA SULTANA", Diego N.o 2080**, las prendas catadas y comprendidas números 17,396 a 20,239.

Hay: anillos, prendedores con brillantes y diamantes, y cadenas, colchones, catres, nas de coser y afeitar, ves tas, ternos, blusas, cortes mir, sábanas, frazadas, peinadores, ponchos, armas go, sillas de Viena y com ñuelos de rebozo y seda, etc., etc.

El Martes 24 de Enero, P. M., el martillero señor W matará en la **Casa de Préstam COMETA BIELA", calle San N.o 1787**, las prendas no res y comprendidas entre los 35,486 a 37,938.

Hay: sábanas, frazadas, ternos, blusas, vestidos, lleras, ambos, cortinas, manteles y servilletas, ponchos, lámparas, catres, nes, sillas, argollas, anillos, relojes, pulseras, do coser, maletas, pañuelos zo, espejos, pesos de m raguas, impermeables, etc.

Las prendas estarán a desde dos horas antes del PAGO AL CONTADO.

EL INSPECT

LA NACION

Santiago, 23 de Enero de 1922

LA COTIZACION INTERNACIONAL DE LOS VALORES MOBILIARIOS

Una de las ramas del comercio que han adquirido mayor desenvolvimiento, en los últimos tiempos, es sin duda la que tiene por objeto de sus transacciones los valores mobiliarios, y como sede de éstas, entre nosotros, a las sociedades conocidas con los nombres de Bolsas de Comercio en Santiago y de Bolsa de Corredores en Valparaíso. Prácticamente sin entidad en la época en que se dictó el Código de Comercio—que por lo mismo prescindió de legislar especialmente sobre este género de instituciones—ha ido poco a poco tomando actividad y volumen, hasta quintuplicar las cifras de sus transacciones en el período comprendido entre los años de 1912 y 1918, que citamos por ser los más recientes sobre los cuales poseemos estadísticas oficiales: de $ 240.800,000 a que llegaron las cantidades "transadas" en las Bolsas de la Capital y del Puerto durante el primero de los indicados años, se llegó a la suma de 2,117.108,500 pesos en el año 1918. Estas operaciones abarcan, como se sabe, los títulos del Estado y las Municipalidades, y acciones de sociedades del más variado giro: Bancos, salitreras, empresas ganaderas, mineras, agrícolas, industriales, compañías de seguro, etc.

En una época como la presente, tan caracterizada por las manifestaciones internacionales de las actividades de todo orden, y en que, a favor de las comunicaciones rápidas y fáciles, el intercambio mercantil más allá de las fronteras tiende a generalizarse y a intensificarse cada vez más, era natural que esta clase de efectos comerciales viera también ensancharse su mercado y entrara a cotizarse en las grandes plazas extranjeras. Por más de una razón, la ciudad de Buenos Aires, que tan sobresaliente posición ocupa entre las metrópolis de Sur-América, parecía llamada a desempeñar ese rol de atracción con respecto a nuestros valores mobiliarios, e iniciar el impulso de reciprocidad bursátil. Y las diligentes gestiones practicadas con ese objeto por el Ministro de la República Argentina en Chile, señor Noel, ante el Presidente de la Bolsa de Comercio de Buenos Aires, a que han correspondido con espíritu entusiasta los Directorios de las instituciones chilena y argentina, se hallan ya a un paso de dar definitivos resultados.

Se va así a abrir un nuevo campo a la actividad de los hombres de negocios; una nueva vía al intercambio comercial; una nueva oportunidad para diarios contactos chileno-argentinos, que sin duda se traducirán en un afianzamiento de los lazos de simpatía que unen a ambos países.

Al congratularnos por ello, no podemos, sin embargo, dejar de recordar que la constitución legal de nuestras Bolsas no corresponde precisamente al concepto que de ellas se tiene con arreglo a las legislaciones extranjeras; nuestras Bolsas son sociedades anónimas particulares, sujetas a la reglamentación propia de este tipo de sociedades, no instituciones oficiales reglamentadas al efecto de que desempeñen el papel que en otros países incumbe a sus congéneres. Nosotros hemos estado reclamando incesantemente que se dicte la reglamentación legal adecuada; el senador de Valdivia, señor Yáñez, tiene presentado un proyecto de ley destinado a ese objetivo; y la Bolsa de Comercio de Santiago acaba de adoptar e incorporar a su reglamento uno de los artículos de dicho proyecto estando muchos otros prácticamente incorporados.

Antes de dar comienzo al giro internacional de las Bolsas de Valores de Chile, sería quizá oportuno y prudente que el proyecto Yáñez fuera despachado: se dotaría así a estos establecimientos de una especie de ley orgánica para su funcionamiento, y se fijarían y uniformarían sus procedimientos, tanto para las operaciones que se efectúen dentro del país como para las que se realicen en relación con las Bolsas extranjeras.

El defecto capital de la acción directiva del país es estar siempre atrasados respecto de las reformas que una elemental previsión aconseja. Nuestra tendencia es a no hacer, a resistir todo lo nuevo y dejar que los acontecimientos se produzcan en nuestro daño. Basta citar como caso típico que instituciones que mueven un par de millares de pesos y que influyen en todos los valores mobiliarios y en el valor de la moneda, no tienen una ley que las rija y organice.

EL CUMPLIMIENTO "FINANCIERO" DE LA LEY DE CAMINOS

Han sido llevados a conocimiento del Gobierno, por varios senadores, algunos documentos y datos que revelan que las esperanzas que se fundaban y se fundan en la Ley de Caminos, tan afanosamente obtenida no hace aún dos años, pueden frustrarse, al menos temporalmente, no tanto a causa de defectos de la misma en sus partes técnica y administrativa, como en razón del mal funcionamiento de su parte financiera.

Son llamados a contribuir a los gastos del servicio de caminos, como se sabe, el Fisco, las Municipalidades y los propietarios de inmuebles, en forma y proporción que claramente se han especificado y que no hay para qué recordar. Y, dado el convencimiento que existía acerca de la necesidad de reformar la vieja legislación de 1842, y a la vista de las disposiciones que adoptó la nueva ley para asegurar sus efectos, hubo motivos para aguardar que la nueva carga tributaria, a tan benéficos fines destinada, iba a ser acogida y servida de buen grado.

La realidad no parece haber correspondido del todo, hasta ahora, a tales supuestos.

Según una comunicación del Presidente de la Junta Departamental de Santiago, que fué leída en el Senado—y esto sirva para ilustrar la situación general—de la suma de $ 2.333,613 que debían haber ingresado a la Tesorería Fiscal en concepto de contribución de caminos, en lo que lleva de vigencia la ley, sólo han ingresado $ 190,000, o sea menos de la duodécima parte. Ello se debe, según el Presidente de la Junta, a que el Tesorero no ha cobrado directamente las contribuciones, a que ha delegado esa función en los Tesoreros Municipales y éstos no la han desempeñado, o a que no han sido entregadas las cuotas fiscales que la ley determina; es decir, a falta de actividad y celo del encargado de la recaudación y a que el Estado mismo ha prescindido de la carga que le está asignada y que de rigor le corresponde con respecto a un servicio nacional de primordial importancia.

Verdad es que la delegación, en las Municipalidades, del cobro de la contribución de caminos, se halla autorizada por la ley del ramo, como lo está, por ley especial un poco anterior, el de otras contribuciones. Pero quizá no ha sido prudente ni oportuno hacer uso de esa facultad cuando las Municipalidades han estado manifestando reiteradamente su desagrado por el gravamen que les impuso a favor de los caminos, y cuando en general, y por obra de diversas leyes, se han ido cercenando las atribuciones y limitando en exceso el campo de las actividades naturales y propias de aquéllas.

Como quiera que sea, la delegación se ha autorizado—en este caso, lo mismo que en los demás—con un manifiesto propósito de dar facilidades a los contribuyentes, evitándoles largos viajes para llegar hasta las tesorerías departamentales, y de facilitar así también el éxito de la ley, no para que ello sirva de estímulo a la inercia administrativa y para que el rendimiento de la contribución de caminos concluya por ser prácticamente nulo.

Los tiempos actuales no son ciertamente los más adecuados para agobiar a los habitantes con gravámenes tributarios; pero lo menos que se puede hacer es cumplir las leyes ya en vigor, mediante un acertado y diligente funcionamiento de las oficinas respectivas, especialmente en tratándose de un servicio, como el de caminos, por su propia naturaleza destinado a influir poderosamente en el desenvolvimiento y la prosperidad de las actividades económicas del país.

El señor Ministro de Hacienda ha prometido prestar atención a las observaciones formuladas en el Senado, y se debe esperar de él, al hacerse cargo de ellas, dé muestras de que aprecia en todo su valor la necesidad de eliminar cualquier género de tropiezos en la primera etapa que está recorriendo la nueva organización de caminos.

Use Ud. Crema IRIS

GANADORES
El mejor cigarrillo Habano.
60 cts. PAQUETE

ESPLENDIDO NEGOCIO
Ofrezco excelentes canteras situadas a 6 kilómetros del centro de Santiago, y a 12 cuadras de Estación, con todos los elementos de explotación, por un plazo de siete años y meses. Mayores datos en
ROSAS 1857, de 2 a 5 P. M.—
J. BARROS

Cigarros Puros
recibió.
ALFREDO BLANCHARD
Calle La Bolsa 33

LA PODEROSA
Próximo Sorteo: el 21 de Febrero
para los "Bonos" de la SERIE L (color rosado).
Estos "BONOS" tienen derecho a participar además en el **Sorteo Anual del 28 de Febrero**, con 470 premios y un **Premio Mayor de 10,000 pesos**, en el cual participan **todos los "Bonos"** que usted tiene en su "Libreta" desde la Serie A (1.a serie).
El 21 de Marzo no habrá sorteo mensual
en vista de que se efectuará ese mes, el **Gran Sorteo Extraordinario** para los "Bonos" del Grupo "II" que están ya a disposición del público en nuestra oficina Matriz, **Teatinos 333**, en la Agencia General, Galería Alessandri N.o 14, en las Sucursales de San Diego N.o 1015, y Gálvez 1001 esq. de Aconcagua, y en todas las oficinas o Agencias de **"LA PODEROSA"**, tanto en Santiago como en provincias.
PIDA FOLLETOS EXPLICATIVOS Y ADQUIERA SUS "BONOS" CON TIEMPO

MODIFICACIONES DE LA PLANTA DE OFICIALES EN EL EJERCITO

El señor Claro Solar (Presidente).—Yo voto que no, y debo decir que tengo conocimiento de que en la situación actual el personal superior del Ejército va a ser modificado en su dotación. El Ministro de la Guerra me indicaba ayer que el Gobierno va a enviar un proyecto para modificar la Planta del Ejército y para no proveer las vacantes que vayan ocurriendo. De modo que el Gobierno está de acuerdo con esto.

En una de las últimas sesiones del Senado se trató de si se incluía o no al Ejército y Armada en la excepción para llenar las vacantes que se produjeran en lo sucesivo. El resultado de la votación fué desfavorable; pero de la opinión del señor Presidente del Senado, con que encabezamos estas líneas, se desprende algo muy halagador para el Ejército, a saber, que el señor Ministro de Guerra presentará en breve una moción para modificar la Planta de Oficiales Superiores en el Ejército, en forma que éste corresponda a sus necesidades presentes y futuras, y proporcionando fuerte economía al Erario Nacional.

Con este motivo nos vamos a permitir adelantar las siguientes reflexiones. respecto a lo que debe ser un Escalafón, a fin de formar criterio en el sentido del peligro que significa cambiarlo arbitrariamente, a fin de no romper el equilibrio en un organismo llamado a un funcionamiento científico.

Todo sistema necesita un origen para su formación y funcionamiento, y en el escalafón de que tratamos se tomará como punto de partida a los Tenientes-Coroneles, por ser ellos los que en Chile deben comandar las unidades de tropas.

En tal forma las tropas necesitan; 18 la Infantería, 8 la Caballería, 8 la Artillería de Campaña, 1 la Artillería a pie, 3 los Ingenieros y 2 el Tren; lo que representa un total de 40 Tenientes-Coroneles.

Por cada Teniente-Coronel, las tropas necesitan: 2 Mayores, 4 Capitanes, 8 tenientes 1.os, y 8 tenientes 2.os, con lo cual las necesidades de los servicios de las tropas quedan satisfechas con: 40 Tenientes-Coroneles, 80 Mayores, 160 Capitanes, 302 tenientes 1.os y 320 tenientes 2.os.

Considerando los demás servicios fuera de las tropas se necesitan los siguientes Tenientes-Coroneles, de acuerdo con la proporcionalidad entre las distintas armas:

28 de Infantería, lo que corresponde al 42.4 por ciento.

14 de Caballería, lo que corresponde al 21.2 por ciento.

14 de Artillería de campaña, lo que corresponde al 21.2 por ciento.

2 de Artillería a pie, lo que corresponde al 3.3 por ciento.

5 de Ingenieros, lo que corresponde al 7.5 por ciento.

3 de Tren, lo que corresponde al 4.5 por ciento, lo cual constituye un total general de 66 Tenientes-Coroneles para las necesidades del servicio en las tropas y fuera de ellas.

Si tal cual lo hicimos anteriormente aplicamos el mismo principio para la determinación total de Mayores y Capitanes, tendremos que, a base de 66 Tenientes-Coroneles, se necesitan: 132 Mayores y 264 Capitanes.

El número de tenientes indicado anteriormente no cambia, por cuanto la buena doctrina enseña, **como principio de buen servicio**, que los tenientes sólo deben servir en las tropas y escuelas de aplicación.

De manera que, resumiendo lo dicho hasta aquí, las necesidades de las tropas y demás servicios del Ejército quedan completas con el siguiente número de oficiales: 66 Tenientes-Coroneles, 132 Mayores, 264 Capitanes, 320 tenientes 1.os. y 320 tenientes 2.os.

Lo anterior exige, a su vez, un número conveniente de Coroneles y Generales, en la proporción de 1 a 2, es decir: por cada dos Tenientes-Coroneles, 1 Coronel y por cada 2 Coroneles 1 General, o sean, para nuestro asunto, 33 Coroneles y 16 Generales.

Si comparamos el escalafón que resulta del estudio anterior y que es el que científicamente nos corresponde, y el en vigencia por el año 1921, tendremos el siguiente cuadro comparativo.

Grados	Escalafón 1921	Se propone	Faltan	Sobran
Generales	16	16	—	—
Coroneles.	24	33	9	—
Tenientes-Coroneles ..	60	66	6	—
Mayores	100	132	32	—
Capitanes	302	264	—	38
Tenientes 1.os..	466	320	—	146
Tenientes 2.os..	193	320	127	—
Suma:	1161	1151		

Como puede verse, hay una economía de 10 plazas en el total del escalafón propuesto. Respecto al cómputo de los tenientes, si se considera los totales de los 659 del escalafón actual y los 640 propuestos, resultan en verdad sólo 19 de exceso.

De manera que, resumiendo, para formar el escalafón propuesto, faltan 47 oficiales superiores (9 Coroneles, 6 Tenientes-Coroneles y 32 Mayores), y en cambio sobran 57 oficiales subalternos (38 Capitanes y 19 tenientes).

El escalafón que se propone, constituído bajo una base racional y científica, responde a las necesidades presentes y futuras del Ejército, siempre que se despacharan las leyes de ascenso y de retiro, complementarias, que le permitan renovar su personal cada 40 años, máximo de tiempo aceptable para que el Alto Comando se mantenga **siempre** en situación de responder a las grandes necesidades del Comando en tiempo de paz y la **responsabilidad** inmensa que significa conducir las tropas a la victoria, que no otra puede ser la finalidad de nuestra institución si llegara el momento, no deseado por cierto, de que hubiéramos de ir a la pelea.

En un próximo artículo estudiaré la parte Financiera del proyecto y demostraré que él significa una economía neta de **280,100 pesos al año,** cantidad muy digna de tomarse en consideración y que proporciona una solución científica a un problema de tan vital importancia para la seguridad del país, cual es la organización de sus fuerzas armadas.

Antes de terminar, deseo esclarecer un error fundamental con que el señor Senador, cuya opinión encabeza este artículo, aprecia la cuestión. Dijo el señor Senador en la sesión a que me refiero, "tenemos Generales para 400 mil hombres" y nada está más lejos de ser efectivo que dicha afirmación.

En efecto, si los 400 mil hombres los agrupamos en Brigadas combinadas, ellas necesitan 30 Generales de Brigada para las 30 Brigadas que resultarían. Si asignamos tres Brigadas combinadas a cada División de Ejército, tenemos 10 Divisiones, lo cual significa 10 Generales de este grado para su mando. Llevamos ya 40 Generales, sin tomar en cuenta los Estados Mayores y otros servicios que exigen oficiales de esta jerarquía.

Cuán distinto es el resultado real, comparado con los 16 Generales con que cuenta nuestro modesto escalafón y que produce la alarma de los que no miran este problema desde su punto de vista de buena organización y reales necesidades.

Otro de los señores Senadores dijo, refiriéndose a la materia en debate: "Los Reglamentos establecen que cuando falta un superior lo reemplace el que le sigue en grado, de manera que no es necesario llenar las vacantes que se produzcan, etc.". Es efectivo que tal disponen los reglamentos; pero ello es sólo para el servicio y transitoriamente (por permisos, enfermedades, etc.), de ninguna manera con el carácter de permanente. Basta meditar un poco para ver los enormes inconvenientes que esta medida significaría para la buena marcha del Ejército, una de las pocas instituciones que nos restan en medio del desquiciamiento general, como más de una vez se ha hecho presente en el Parlamento.

Una cosa es reducir, economizar, y otra muy distinta destruir, desmoralizar, como sucedería al aprobarse la no provisión de vacantes en la forma tratada en el Honorable Senado.

EKUD.

Santiago, Enero 21 de 1922.

AL PASAR

HENRY LANDRU Y LA LETRA G.

En estos últimos tiempos ha vuelto a sonar el triste nombre de Henry Landrú, con motivo de la sentencia dictada por la Corte de los Assis, que ha condenado a la pena de muerte al célebre asesino.

Un paciente investigador ha descubierto la fatídica coincidencia que la letra **G.** tiene para el famoso Barba Azul de Gamblais.

Hela aquí:

Gamblais, se llama la villa donde sus once bellas mujeres encontraron la muerte; **G**ermaine, una de ellas; **G**eneviere, otra; **G**eorgette, una tercera; **G**ilbert, el Presidente de la Corte que lo condenó a muerte; **G**odefroy, el Fiscal General que condujo la acusación, y lo más grave es que guillotina principia también por la fatídica letra.

EL PRESUPUESTO DE GUERRA DE LAS GRANDES POTENCIAS

Con motivo de la reciente Conferencia del Desarme celebrada en Washington, bajo los auspicios del Gobierno de los Estados Unidos, acaban de salir a luz las cifras que las grandes potencias europeas invierten en el mantenimiento de sus grandes ejércitos y sus poderosas escuadras.

	Gastos totales	Deuda pública	Presupuestos de guerra
Inglaterra	£ 1,145.928,000	30.5%	25.5%
Francia	Fr. 52,183.217,000	22.7	50.7
Italia.	Ls. 32,150.100,000	8.4	83.9
Alemania	Ms. 470.870,000	14.5	60.2

NOTAS POLITICAS Y PARLAMENTARIAS

INTERPELACION LABARCA

La sesión especial de esta tarde de la Cámara, estará destinada a continuar el debate sobre la interpelación

El señor Barros Castañón, que ha terciado en nombre del Partido Radical, proseguirá desarrollando sus observaciones

El Ministro del Interior, señor Tocornal, nos declaró ayer que no volverá al debate, "porque hay absoluta inconveniencia en prolongarlo indefinidamente", agregándonos "que no aceptará jamás la imposición de retirar la nota de Rancagua"

"Sería deseable—dice el señor Tocornal—que los pareos se redujesen a lo imprescindible, para que el voto salga prestigiado"

SESIONES DE LA CAMARA

En los incidentes de la sesión de hoy, los Comitees Parlamentarios presentarán las indicaciones acordadas sobre sesiones de la Cámara y proyectos que en ellas se discutirán

COMISIONES MIXTAS

La de Legislación Social, que preside el senador por Valdivia, señor Yáñez, reanudará mañana la discusión particular del proyecto sobre contrato de trabajo

La de Salitre y la de Presupuestos, también se reunirán mañana, a las horas de costumbre

INTERPELACION LABARCA

La Cámara de Diputados está citada a sesión especial para hoy de 4 a 7 P. M. Esta sesión, según el Reglamento, reemplazará la ordinaria del Jueves último, no celebrada por falta de número y, en consecuencia, la segunda hora estará destinada a la interpelación que ha planteado el diputado señor Labarca al Ministro del Interior, señor Tocornal.

Usará de la palabra el diputado señor Barros Castañón, quien, como ya se ha informado, en nombre del Partido Radical, tercia en el debate, para exponer la doctrina que el programa y las aspiraciones de su Partido sustentan sobre las libertad públicas.

Se estimaba ayer que, si la sesión de esta tarde se celebra, y en ella dá término a sus observaciones el señor Barros Castañón, último diputado que terciará en el debate, éste quedará cerrado hoy y la votación de la Orden del Día propuesta se verificaría en la primera sesión ordinaria siguiente a la de hoy.

DIPUTADOS DEMOCRATAS

Los diputados demócratas, como ya se ha anunciado, se reunirán el próximo Miércoles, a las 3 P. M., para ocuparse de actualidad política y ministerial.

RESERVA DEL CABOTAJE

Conforme al acuerdo adoptado por el Honorable Senado, en la sesión que celebrará el Próximo Miércoles, conocerá en tercer y último trámite constitucional, del proyecto que reserva el cabotaje a las naves de la Marina Mercante Nacional, cuyas modificaciones fueron rechazadas por la Cámara de Diputados.

LEGISLACION SOCIAL

Mañana, a las 2.30 P. M., se reunirá la Comisión Mixta de Legislación Social, que preside el senador por Valdivia, señor Yáñez, para reanudar la discusión particular del proyecto que legisla sobre el contrato de trabajo, presentado por el señor Yáñez.

PROBLEMAS SALITREROS

La Comisión Mixta de Salitre, se reunirá mañana a las 2.30 P. M., para seguir estudiando diversos proyectos relaciones con los problemas de la industria salitrera.

COMISION MIXTA DE PRESUPUESTOS

La Comisión Mixta de Presupuestos, reanudará mañana a las 6.30 P. M., la discusión del Presupuesto del Ministerio de Hacienda.

SESIONES DE LA CAMARA DE DIPUTADOS

En la hora de los incidentes de la sesión de esta tarde de la Cámara, se presentará por los Comitees Parlamentarios de los diversos Partidos, una moción para fijar en definitiva los dís de sesiones de la Corporación y las materias que formarán la tabla de ellas.

DUODECIMOS PROVISIONALES

Como lo informamos oportunamente, en la sesión del Viernes pasado, un grupo de diputados presentó a la consideración de la Cámara, una moción para autorizar el pago de los sueldos de los empleados públicos durante los meses de Enero corriente, Febrero y Marzo próximos, conforme a las partidas del Presupuesto de 1921 y con cargo a la Ley de Gastos de 1922.

Esta moción debe tramitarse como proyecto de ley y, en consecuencia, según se nos informa, para que el Congreso pueda discutirla, se precisa que el Ejecutivo la incorpore en la convocatoria.

EMPLEADOS PARTICULARES

Se nos informa que en la sesión de esta tarde de la Cámara, se presentará el informe evacuado por la Comisión Especial de Diputados que ha estudiado el proyecto sobre mejoramiento de la situación legal de los empleados particulares, elaborado por un grupo de diputados radicales.

PARTIDO RADICAL

ASAMBLEA RADICAL DE SANTIAGO.— Esta noche, a las 9 y media, se reunirá la Asamblea Radical de Santiago para estudiar las reformas que es necesario hacerle al reglamento interno a fin de acomodarlo al Reglamento General de Asambleas que aprobó la Junta Central del Partido.

Para este estudio se tomará como base un interesante proyecto presentado a la Asamblea en la sesión anterior por la comisión que con ese objeto se designó oportunamente.

En cumplimiento de una disposición de ese Reglamento General, los miembros de la Asamblea deben ponerse al corriente en el pago de sus cuotas del presente año, durante el mes en curso, a fin de que puedan disfrutar de todas sus prerrogativas como asambleístas.

Para este efecto el tesorero de la institución atiende los días Lunes y Viernes de cada semana, de 6 y media a 8 P. M.

CON EL MINISTRO DEL INTERIOR

El Ministro del Interior, señor don Ismael Tocornal, regresó ayer en la mañana de Concepción, después de haber permanecido durante toda la semana en la región carbonífera, estudiando el problema obrero y tratando de resolver diversas cuestiones relacionadas con el mejoramiento de la condición de los obreros ocupados en las faenas mineras.

En la tarde de ayer tuvimos oportunidad de saludar al señor Tocornal, y, conversando sobre asuntos políticos de actualidad, especialmente sobre la interpelación del diputado señor Labarca, pendiente de la Cámara y que ha de continuar esta tarde, el señor Ministro se sirvió hacernos las siguientes declaraciones:

"A pesar de que mi honorable colega de Gabinete, señor Barros Jarpa, en forma levantada puntualizó las consideraciones de altivez personal de los Ministros para no retirar la nota determinante de la interpelación, como lo indicaban algunos honorables diputados, lamento no haberme hallado presente al debate del Viernes último, para rechazar también con toda energía una proposición que, en ningún caso, se amoldaría con los deberes que la dignidad impone a los hombres, y mucho más a los Ministros de Estado, por la obligación que tienen de respetar y hacer respetar el cargo que desempeñan.

"No volveré al debate, pues creo que hay absoluta inconveniencia en prolongarlo indefinidamente; pero sí deseo que no haya equívocos y que sepan los impugnadores de la nota de Rancagua que el Ministro no aceptará jamás la imposición de retirarla, ya que ha explicado su alcance en el sentido de que la fuerza pública recibirá siempre instrucciones de ajustar sus procedimientos al estricto cumplimiento de las leyes que rigen en materia de reuniones públicas.

"Queda, en consecuencia, entendido que el Ministro no dará otra explicación, y que si tal actitud no satisface a sus impugnadores, ellos votarán con sujeción a los dictados de sus conciencias, inspirándose, como yo debo suponerlo, en la justicia y en el interés público.

"Quiero aprovechar esta oportunidad para declararles que, mientras permanezca en el Ministerio del Interior, tomaré en toda ocasión las medidas preventivas que yo crea necesarias, sin violar las leyes ni los reglamentos de policía, para mantener el orden público inalterable.

"Deseo referirme, también, a otro punto de vital importancia. Sería deseable que los pareos se redujesen a lo imprescindible, para que el voto salga prestigiado, puesto que se afirma en esta oportunidad que el Ministro del Interior ha violado las leyes y conculcado las libertades públicas. Los comentarios que se hacen alrededor de las inhibiciones voluntarias de los honorables diputados debieran evitarse para salvaguardia del elevado espíritu con que se dice ha sido formulada en la Honorable Cámara la interpelación.

"Yo no pretendo nunca, como lo he manifestado en muchas ocasiones, el cargo de Ministro de Estado, pues él impone responsabilidades que suelen ser superiores a la inteligencia y a la voluntad del hombre para encararlas. Invariablemente he abandonado estos cargos cuando he creído no contar con la confianza del Parlamento y cuando la dignidad y el decoro, tales cuales yo los comprendo, me han indicado que no debo permanecer en ellos.

"Al esclarecer bien mi pensamiento tiende cuanto les he dicho en el curso de la conversación, pues, vuelvo a repetirlo, no acepto y rechazo el que nuestra permanencia en el cargo de Ministro de Estado pueda un solo instante atribuirse a erróneas apreciaciones del alcance de las explicaciones que ya dí en la Honorable Cámara, y a la creencia también equivocada de que el Ministro haya ido en sus declaraciones más allá de lo que debía, tras el objetivo de conquistar la benevolencia de los honorables diputados en la emisión de sus votos".

PARTIDO DEMOCRATA

CENTRO DE PROPAGANDA 2.a Y 3.a COMUNAS.—Para hoy está citada la asamblea de este Centro, a las 9 P. M.. Se ha citado especialmente a la comisión de propaganda que prepara el trabajo preliminar a la conferencia que el señor Jorge Seco de la Cerda dará el Viernes 27 en este Centro. La hora de reunión de la comisión es a las 8.30

Local Andes 2050.

CENTRO DEMOCRATA DE SANTIAGO. — (Versión oficial). — Bajo la presidencia del doctor Pedro Fajardo, con asistencia del vice-presidente del Partido don Luis Malaquías Concha, del secretario Serafín Soto y buen número de correligionarios, celebró asamblea anoche esta colectividad.

Ocupándose de actualidad política usaron de la palabra los señores: José Montero, Juan Pablo Aravena, Luis M. Concha, Carlos Cuevas, Emeterio Vargas Barrera y otros, aprobándose por unanimidad el siguiente voto:

"El Centro Demócrata de Santiago, impuesto del brillante y mesurado discurso pronunciado en la Cámara, por el presidente del Partido, don Robinson Paredes, defendiendo las libertades públicas e impugnando la nota inconstitucional del Ministro del Interior, acuerda:

Aplaudir la levantada actitud del presidente del Partido y de nuestra representación parlamentaria que, respetuosa de las garantías constitucionales y haciendo honor a nuestros principios doctrinarios, ha demostrado en forma irredargüible que el Ministro del Interior ha transgredido la ley, a pesar de la argumentación de los defensores del Gabinete que, con su actitud, ha vulnerado una de nuestras más caras conquistas republicanas".

Después de despachar algunas materias de orden interno, se levantó la sesión como manifestación de duelo por el sensible fallecimiento del correligionario don Carlos Correa Ramírez.

Bajo la presidencia del Dr. Pedro Fajardo, con asistencia del vice Luis A Muñoz, del secretario Serafín Soto y numerosos correligionarios se efectuó la última asamblea ordinaria.

En la hora de incidentes, en cuyos debates terciaron los señores Juan Pablo Aravena, José Montero Emeterio Vargas, Luis Muñoz, Carlos Cuevas, doctor Fajardo, Manuel Fernández y otros, la institución aprobó las siguientes indicaciones:

"Atendiendo las observaciones formuladas en un artículo de prensa ("La Nación" 10 del presente) por el secretario general de Instrucción Primaria, don Guillermo González M., al acuerdo tomado por el Centro Demócrata, mediante el cual pide a los correligionarios del Parlamento soliciten del Gobierno su representación en la Comisión que estudiará las reformas educacionales, la institución declara:

I.—Que siendo los partidos políticos colectividades que se interesan por la educación y bienestar social de los ciudadanos, bases de la prosperidad de la República, el Partido Demócrata no puede olvidar sus deberes y cumple un perfecto derecho al reclamar la legítima participación que le corresponde en la magna reforma que se inicia en la enseñanza general del país, más aún si se tiene presente que en el actual movimiento educacional no dejan de asomar algunas ideas reaccionarias y antidemocráticas.

II.—Que teniendo la democracia ideales propios que llevar al campo de la enseñanza no está en situación de reconocer privilegios a los demás partidos e incurriría en una franca renunciación de sus propósitos educacionales al no aspirar a representación también propia, máxime cuando en nuestra colectividad figuran ciudadanos idóneos, con la debida preparación científica y los mismos títulos que poseen las personalidades, de diversos núcleos políticos, que ya forman parte de la Comisión reformadora.

III.—Que acoge con especial satisfacción y aplauso las declaraciones democráticas del distinguido correligionario señor Guillermo González M., expresando sí, que, desgraciadamente se ha mantenido, como otros funcionarios, miembros del Partido, alejado de toda manifestación o actividad de la democracia que, al igual de todas las entidades, necesita el concurso y conocimiento de sus hombres preparados; y

IV.—Que su inclusión en la Comisión reformadora está en todo caso, determinada por el puesto que en el Consejo de Instrucción ocupa el señor González y no como representante del Partido, con voz y voto en sus deliberaciones.

"En virtud de lo expuesto, el Centro Demócrata de Santiago confirma los propósitos de su anterior acuerdo, en el sentido de interesar a la representación parlamentaria y Dirección General del Partido por llevar su voz al presente movimiento educacional."

ALQUILO
LOS PROPIETARIOS NO PAGAN COMISION
SAN MIGUEL.— Casa en bajos aseada, para familia sin niños, consta de cinco habitaciones, tres dependencias, instalación completa de baño, calefacción, gas, etc., luz eléctrica y gas. CANON: $ 350.
ESTADO.— Gran casa en altos apropiada para oficinas públicas o casa residencial. Consta de veintitres piezas, tres piezas de baño, dependencias, etc. Luz eléctrica y gas **Canon: $ 1,800.**
En calles CAUPOLICAN y CARRION tengo para alquilar alrededor de quince casas con nueve piezas y dependencias, recién terminadas de construir; luz eléctrica, gas y alcantarillado, etc. Canon: entre 23 y 250 pesos cada una.
MONEDA.— Casa en bajos, espléndida situación. Consta de trece habitaciones fuera de servicio, dependencias, etc. Luz eléctrica y gas **Canon: $ 900.**
MARTINEZ DE ROZAS.— Casa en bajos, con garage. Consta de cinco habitaciones fuera de servicio. Gas **Canon: $ 200.**
MAPOCHO.— Casa en altos, segundo piso. Consta de ocho habitaciones, piezas de servicio, dependencias, etc. (treinta balcones a la calle). Luz eléctrica. **Canon: $ 850**
Situación muy central.
Carlos Ossandon B.
168—BANDERA—168

EL GLOBO

Compañía de Seguros Generales

Cítase a los señores accionistas a Junta General Ordinaria para el Miércoles 25 del presente, a las 3 P. M., en la Oficina de la Compañía, calle Bandera número 148.

El registro de accionistas permanecerá cerrado hasta el 25 inclusive.

Santiago, 10 de Enero de 1922.

ROSENDO DE SANTIAGO

Presidente de la Junta General

La Ibero Chilena

COMPAÑIA DE SEGUROS GENERALES

Cítase a los señores accionistas a Junta General Ordinaria para el Miércoles 25 del presente, a las 3.30 P. M., en la Oficina de la Compañía, calle Bandera N.o 148.

El registro de accionistas permanecerá cerrado hasta el 25 inclusive.

Santiago, 10 de Enero de 1922.

JOSE DAPENA

Presidente de la Junta General

E-25.

Fabricación de Cajones

y javas en todas medidas

Hay existencia de cajones vineros y azucareros.

"LA REPUBLICA"

Barraca y Fábrica

DOMEYKO 2354. — Teléfono 182, Parque

E-23

CASAS PARA ESCUELAS

Pídense propuestas públicas para dotar de local a las escuelas que a continuación se expresan del departamento de Santiago, por la renta anual que se indica y dentro del siguiente radio:

Escuela N.o 26.— Radio: Amunátegui, Catedral, Avenida Brasil y San Pablo. Canon: $ 9,600.

Escuela N.o 36.— Radio: Santa Filomena, A. Bello, Loreto y Avenida Recoleta. — Canon $ 7,200.

Escuela N.o 58. — Radio: Curicó, V. Mackenna, Rancagua y Maestranza. Canon $ 10,560.

Escuela N.o 66. — Radio: A. Bello, La Paz, Echeverría e Independencia. Canon $ 7,200.

Escuela N.o 75. — Radio: Providencia ambas aceras, entre Padre Mariano y Urbina. Canon $ 5,400.

Escuela N.o 111. — Radio: Blanco Encalada B. Guerrero, Gorbea y Conferencia. Canon $ 3,600.

Escuela N.o 136.— Radio: Irarrázaval. Azolas, Rengo y Tegualda. Canon $ 3,600.

Escuela N.o 151. — Radio: Colón, Independencia, O'Higgins y Escanilla. Canon $ 6,000.

Escuela N.o 161. — Radio: Irarrázaval, ambas aceras, entre Bernal y Plaza Los Guindos. Canon: $ 2,400.

Escuela N.o 243. — Radio: Azolas, Santa Margarita, Prado y Rengo. Canon $ 5.100.

Las propuestas se abrirán el 25 del actual, a las 15 horas, en la Sección Locales de la Dirección General de Educación Primaria, en donde se darán los datos que se soliciten.

EL DIRECTOR GENERAL DE EDUCACION PRIMARIA

24-E

La Mercería París

A pesar de la enorme alza del cambio, sigue vendiendo sus grandes existencias a los precios antiguos.

Surtido completo para constructores, industriales y agricultores.

Depósito autorizado de la Sociedad CEMENTO MELON, existencia permanente de este artículo, por mayor y menor.

Antes de hacer sus compras, sírvase consultar nuestros precios

DELICIAS 46 :-: TELEFONOS: ING. 324 Y 437; NAC. 224

DEZA & LARIOS

E-23.

Baños, Calentadores, Lavaplatos

La fabricación más grande de plaza, la encontrarán únicamente en los

TALLERES "MERIDA" :-: :-: CHACABUCO 28-B

Comerciantes fuertes descuentos. Despachos rápidos a provincias. Soliciten prospectos gratis. ¿Por qué no se impone usted personalmente del funcionamiento de nuestros calentadores? Lo atendemos en el acto.

JOSE MERIDA F.

E-23

$ 110
FUERA CRISIS

$ 110, confeccionamos elegante traje SOBRE MEDIDA, hechura inglesa o yankee o casimires a su elección, forros de 1.a

Sastrería Blanco y Negro

412 — SAN DIEGO — 412

En casimires esponja, a.. $ 120
Buen casimir negro . . . . $ 125
En casimires negro, azul, plomo, café, de sport, etc. . . . . $ 145
En Gabardina kaki pura lana . . . . $ 150

E-23

ARRIENDO

numerosas casas, otras amobladas y de veraneo.

COMPAÑIA 1263
RAFAEL VARGAS PRADO

Feb.-1.o

CONTRIBUCION DEL Alcantarillado de Santiago

DELICIAS N.o 1123

Esta contribución debe pagarse por trimestres anticipados en la Dirección del Alcantarillado y Pavimentación de Santiago, Delicias 1123, entre Bandera y Morandé, de 10 a 12 M. o de 2 a 4 P. M., durante los meses de Enero, Abril, Julio y Octubre.

Expirado estos meses, se cobrará intereses penales y trascurrido el trimestre respectivo, se procederá al cobro judicial.

En consecuencia, durante el presente mes de Enero se pagará sin intereses penales la contribución correspondiente al primer trimestre del presente año.

Se advierte que no se admitirá el pago sin haber cancelado préviamente los recibos atrasados con sus correspondientes intereses y costas judiciales.

Santiago, Enero de 1922.

EL DIRECTOR.

E-24.

NEGOCIO CENTRAL

El más acreditado en su ramo, se vende por tener que ausentarse su dueño.

Demanda un capital de $ 200,000. Arroja muy buenas utilidades.

Interesados pueden dirigirse a: G. S. L.

CASILLA 1338 -- SANTIAGO

E-23.

" TATTERSSALL "

En la próxima FERIA que se efectuará hoy

LUNES 23 DE ENERO

entre otros lotes de ganado gordo y para engorda, se rematarán:

NOVILLOS GORDOS para embarque, llegados de Rihue, Panialiue y Las Cabras.

BORREGAS, muy buena clase, llegadas de Panialiue y Marchigüe, procedentes de los mejores criaderos del país.

30 VAQUILLAS, de 2 1|2 años, mestizas y preñadas.

EL GERENTE.

Terrenos por cuadras

EN EL CAMINO A SAN BERNARDO

Frente paradero carros eléctricos, a 20 minutos de Alameda, ofrecemos desde una cuadra a precios desde $ 15,000 cuadra.

Agua potable, de riego, luz eléctrica.

A propósito para granjas agrícolas, cultivos intensivos, canchas de sports, casas de salud, etc.

GUZMAN, SILVA y Cía. — 1243 HUERFANOS 1243

E-23.

OFICINAS

Espléndidas y a precios muy bajos

SE ARRIENDAN

BANDERA 144-148

E-23

LA MALETERIA DEL VIAJANTE

Siempre en su Antiguo local

741 - PUENTE - 741

entre Rosas y San Pablo

CASILLA 2077

Maderas Elaboradas

OFRECE A PRECIOS MUY BAJOS

"LA REPUBLICA"

BARRACA Y FABRICA: DOMEYKO 2354, ENTRE AV. ESPAÑA Y REPUBLICA

CARPINTEROS.—Hay completo surtido de batientes, palillos, peinazos, centros y marcos.

MOLDURAS.—Gran surtido y se hacen sobre medida.

MANGOS para escobas y plumeros, lisos y torneados.

LISTONES para piso, cielo, parquet y zócalos.

PUERTAS, mamparas, ventanas, persianas y galerías. Se hacen de medida.

ROBLE para envigado de 2x6-2x8 y 2x10 de 5 mt., 6 mt. 7 mt., 8 mt. y 9 mt.

CARROS N.os 17, 18 y 33, dejan a la puerta.

TELEFONO 182 PARQUE.

E-23

Fábrica de Paraguas y Sombrillas

TARAPACA 1019 :—: SANTIAGO :—: CASILLA 2627

A LOS COMERCIANTES

Antes de efectuar sus compras, consulte los precios de esta Fábrica.

AMAT TAGINI Y CO.

COMISIONES Y CONSIGNACIONES EN GENERAL

Dirección cable-telegráfica: "AMATGINI"

TERNOS SOBRE MEDIDA

CASIMIRES CLASE INMEJORABLE DESDE $ 90, Pantalones rico casimir desde $ 28.

Inmenso surtido en camisas, hallará en la antigua y acreditada

SASTRERIA "LA ARTESANA", DELICIAS 2892

FERROCARRILES DEL ESTADO

(N.o 4) VIAJE DIRECTO HACIA Y DESDE CONSTITUCION POR EL EXPRESO DE TALCAHUANO

Todos los Miércoles el expreso a Talcahuano, que sale de Alameda a las 7.30, combina en Talca con el tren a Constitución que sale a las 12.37. Ese día no combina con el ramal el tren que sale de Alameda a las 8.30.

Desde el próximo Jueves 26, todos los Jueves, a las 11, saldrá de Constitución un tren que combinará en Talca a las 14.01 con el expreso de Talcahuano, que llega a Alameda a las 19.02. Ese día no tendrá combinación con el ramal el tren del sur que viene de Chillán, que pasa por Talca a las 10.15 y llega a Alameda a las 17.12.

Se previene al público que las estaciones expenderán boletos directos para estas combinaciones, calculados con tarifa de ómnibus dentro del ramal y del expreso en la línea central.

El Jefe del Departamento de Transporte.

18 de Enero de 1922.

27-E

(N.o 5) SERVICIO EXTRAORDINARIO DE TRENES A CARTAGENA LOS DIAS DOMINGOS

A fin de dar mayores facilidades al público, desde el próximo Domingo 22, el primer tren a Cartagena se desdoblará los días Domingos, saliendo la primera fracción de Alameda a las 7.20, para llegar a San Antonio a las 10.02 y a Cartagena a las 10.30, deteniéndose sólo en Talagante, Melipilla, Llolleo y San Antonio. Al regreso, también se desdoblará el último tren, saliendo de Cartagena la segunda fracción, a las 17.10; y de San Antonio, a las 17.35, para llegar a Alameda a las 20.34, deteniéndose en las mismas estaciones que en el viaje de ida.

Además, correrán todos los trenes que se ha anunciado anteriormente.

Para evitar aglomeración en las boleterías, desde la tarde del Sábado se expenderán boletos hacia el ramal, válidos para el Domingo.

En beneficio del público se ruega llegar a la estación con la mayor anticipación posible, a fin de no atrasar el tren por exceso imprevisto de viajeros.

EL ADMINISTRADOR DE LA 2.a ZONA.

19 de Enero de 1922.

E-27

Se solicitan propuestas públicas para el 7 de Marzo del año próximo, por una pala a vapor y por 1,000 toneladas de coke de gas para fragua.

Bases y antecedentes en el Departamento de Materiales y Almacenes en la Estación Alameda.

Santiago, 5 de Diciembre de 1921.

E-25

Se solicitan propuestas públicas para la construcción de 3,500 enganches automáticos destinados al equipo de carga.

Las propuestas se abrirán en el Departamento de Tracción y Maestranza (Agustinas 1260), el 17 de Marzo de 1922, a las 10 horas.

Bases, especificaciones y demás antecedentes en el mismo Departamento.

Sociedades Anónimas

Banco de Chile

Desde el Viernes 20 del presente se pagará a los señores Accionistas el dividendo de $ 8 por acción, acordado en la Junta General celebrada hoy.

Santiago, 19 de Enero de 1922.

PEDRO A. TORRES,
Director - Gerente

29-E

Compañía Nacional de Seguros
"La Catalana"

De conformidad con lo que prescriben sus Estatutos, cítase a Junta General Ordinaria de Accionistas con el fin de presentarles la Memoria y el Balance de la Compañía, correspondientes al 2.o Semestre de 1921, para el Viernes 27 del actual, a las 5 P. M., en sus oficinas, Bandera 92.

Desde esta fecha hasta el día indicado inclusive permanecerá cerrado el Registro de Transferencia de Acciones.

Santiago, Enero 19 de 1922.

FRANCISCO CASTAÑER,
Presidente.

ENRIQUE ESPEJO PANDO,
Gerente

27-E

Banco Español de Chile

Desde esta fecha se pagará a los señores Accionistas el DIVIDENDO DE SIETE PESOS POR ACCION, acordado en la Junta General del 21 del presente.

Santiago, 23 de Enero de 1922.

JOSE URETA E., Gerente.

E-31.

Compañía de Seguros Generales
LA MUNDIAL

DEPARTAMENTO DE VIDA

Pone en conocimiento de sus asegurados y del público en general, que el Miércoles 25 del presente mes, a las 4 P. M., celebrará en su Oficina, calle Bandera esquina de Moneda, ante el Notario Público don Manuel Gaete Fagalde, el DOCE Sorteo semestral de las pólizas que contienen la cláusula especial que les da derecho a quedar liberadas del pago de premios y sobre las cuales se ha cubierto el valor de la prima del primer año.

25-E

"La Unión Nacional"

COMPAÑIA DE SEGUROS GENERALES

Se pone en conocimiento de los señores accionistas, que desde esta fecha se paga en los Oficinas de la Compañía, Moneda N.o 1128, el dividendo final de $ 2 por acción, acordado en la Junta General de Accionistas celebrada ayer.

En provincias, este pago será efectuado por el Banco Español de Chile.

Santiago, Enero 20 de 1922.

EL GERENTE.

E-23

Compañía Nacional de Fuerza Eléctrica

El Directorio ha acordado conceder a los señores Accionistas una última prórroga hasta el 31 de Enero de 1922, para el pago de sus cuotas insolutas, bajo apercibimiento de procederse a la enajenación de sus acciones en conformidad a los Estatutos y de hacer efectivos los intereses penales determinados por los mismos.

EL DIRECTORIO.

E—31

Compañía de Consumidores de Gas DE SANTIAGO

En virtud de lo dispuesto en el Art. 30 de los Estatutos, cítase a los señores Accionistas a Junta General Ordinaria para el Viernes 27 del presente, a las 10½ A. M., a fin de someter a su aprobación la Memoria y el Balance correspondiente al 2.o Semestre de 1921.

La reunión tendrá lugar en las oficinas de la Compañía, calle Santo Domingo 1061.

Santiago, Enero 15 de 1922.

JOSE LUIS COO,
Presidente.

27-E

Compañía Minera
"EUREKA" DE TRES PUNTAS

De acuerdo con lo establecido en la Junta General de Accionistas de la Comunidad Minera "Eureka" de Tres Puntas, se avisa a los señores Comuneros que, desde el Lunes próximo, queda a su disposición la Escritura de la Compañía Minera "Eureka" de Tres Puntas, a fin de que ejerciten su derecho para suscribir hasta el cincuenta por ciento del capital de explotación, con espera de diez días y previo depósito en la cuenta corriente de la Compañía en el Banco Español de Chile.

Se avisa al mismo tiempo a los señores que han pedido acciones a los corredores encargados de su colocación, que pueden empezar a firmar desde la fecha indicada, previo el depósito en la cuenta corriente de la Compañía en el Banco Español de Chile y que se les atenderá a medida que se presenten. La escritura social estará en la Notaría de don Manuel Gaete Fagalde.

Santiago, Enero 14 de 1922.

EL PRESIDENTE.

24-E

La Mundia

COMPAÑIA INTERNACIONA
SEGUROS GENERALE

De acuerdo con los artícu
9, 39 y 41 de los Estatu
cita a los señores Accion
Junta General Ordinaria pa
Martes 31 del presente, a l
P. M., en las oficinas de la C
pañía, Bandera esquina de M
da, para darles cuenta de l
moria y Balance anual de
próximo pasado.
El Registro de Accionista
da cerrado hasta el 1.o de Fe
próximo.
Santiago, Enero 15 de 192

DE ORDEN DEL DIRECTO
CARLOS MASCARO SERR
Director-Gerente

COMPAÑIA
de Refinería de Azú
de Viña del Mar

Por acuerdo del Directorio
conformidad con el artícul
34 de los Estatutos, se cita
señores Accionistas a Junta G
ral Ordinaria, para el Mart
del presente, a las 3½ P. M
el salón de la Compañía,
Urriola N.o 184.
El Registro de Accionista
manecerá cerrado desde el
do 21 hasta el Martes 31 d
sente, ambos inclusive.
Valparaíso, Enero 19 de 1

O. CARVALL
Director-Gere

Compañía Nacional de
guros "LA HORMIG

En conformidad a lo disp
en los Estatutos, cítase a reu
general de accionistas para
bar el Balance del año 1921
ra elegir dos Directores y
Inspectores de Cuentas.
La reunión se efectuará el
de Enero en el local social
pañía 1034, a las 4 P. M.

DIRECTOR GERE

Ferrocarri
Puerto y Balneario de Qui

En conformidad a los Est
tos, cítase a los señores Acci
tas a Junta General Ordin
para el 31 del presente, a la
hora, en las oficinas de la S
dad, Estado N.o 91.
Santiago, 22 de Enero de 1

EL VICE-PRESID

Sociedad Empleados de Co

Fundada el año 1867.—Santo Do
go 1036

Cítase a Junta General Ex
dinaria para el Lunes 23 del pr
te, a las 9 P. M., a fin de
tratando de la situación de los
pleados de Comercio.
Santiago, 21 de Enero de 1

P. ARRIAGADA
Secretario

COMPAÑIA
DEREFINERIA DE AZU
DE PENCO

En conformidad a lo dis
to en el Art. 31 de los Es
tos, se cita a los señores Acc
tas a Asamblea General O
ria para el Martes 31 del p
te, a las 2.30 P. M., en la
na de la Compañía, calle C
ne N.o 639 (2.o piso).
El Registro de Accionista
manecerá cerrado desde el 1
ta el 31 del mes en curso,
bos inclusive.
Valparaíso, Enero 18 de 1

EL GEREN

LA SALVADO

Sociedad de Seg
Mutuos sobre la V

Habiendo fallecido el asegu
de Santiago, señor Agustín
za Rivera, tenedor de la p
hasta por $ 20,000, número
se avisa a los señores asegu
que, en virtud del artículo
contrato de póliza, deben p
la oficina de la Compañía
randé 57, a pagar la res
cuota mortuoria.
Santiago, 19 de Enero de

EL GEREN

VIDA SOCIAL

EL ALMIRANTE FERNANDEZ VIAL.—

Se encuentra fuera de peligro el contralmirante retirado señor don Arturo Frnández Vial, que hace algunos días fué sometido a una delicada operación quirúrgica.

LOS MINISTROS DE ESTADO.—

En la mañana de ayer regresó a la capital, después de permanecer varios días en Lota y Coronel, el Ministro del Interior, señor don Ismael Tocornal.

—Hoy regresarán de Viña del Mar los Ministros de Relaciones Exteriores y Justicia e Instrucción, señores Ernesto Barros Jarpa y Roberto Sánchez G. de la H.

—De su fundo Santa Cruz, en Graneros, regresará hoy el Ministro de Hacienda, señor Francisco Garcés Gana.

—En el vecino pueblo de San Bernardo pasa la temporada de verano, el Ministro de Guerra y Marina, señor Samuel Claro Lastarria.

DON MAXIMILIANO IBAÑEZ.—

En la combinación transandina de esta tarde llegarán a Santiago el ex-Ministro de Chile en Francia, señor don Maximiliano Ibáñez, señora y familia.

HOMENAJE AL PAPA BENEDICTO XV.—

El Sábado 28 del presente se celebrarán en la Iglesia Metropolitana, a las 9.30 de la mañana, solemnes exequias por el descanso del alma del Supremo Pastor de la Iglesia.

El señor Arzobispo ha solicitado del Nuncio Apostólico, Monseñor Aloise Masella, que pontifique en las honras fúnebres. El señor Obispo de Dodona, Monseñor Rafael Edwards, pronunciará la oración fúnebre.

EL EMBAJADOR DE LOS ESTADOS UNIDOS.—

En esta semana continuará su jira por el sur del país, que interrumpió por asuntos relacionados con sus funciones diplomáticas, el Embajador de los Estados Unidos, señor William M. Collier.

MATRIMONIOS.—

En la iglesia parroquial de Viña del Mar fué bendecido por el Obispo de Dodona, Monseñor Rafael Edwards, el matrimonio del señor Manuel Antonio Artaza Matta con la señorita Teresa Muñoz Arlegui.

—Ayer fué bendecido en la iglesia del Espíritu Santo, en Valparaíso, el matrimonio del señor Carlos Subercaseaux del Río con la señorita Sara del Río Williamson.

EN HONOR DEL MINISTRO DEL INTERIOR.—

El señor Zenón Urrutia Manzano ofreció en el Club de Concepción una comida en honor del señor Ministro del Interior, don Ismael Tocornal, de paso por aquella ciudad.

Asistieron a esta comida las siguientes personas: señores Ismael Tocornal, Zenón Urrutia Manzano, Intendente de la provincia señor Augusto Rivera Parga, señor Abaraím Concha, Manuel Bunster, Antonio Aninat, Germán Spoerer, Abraham Melo, Ignacio Martínez, Alejandro Walker y Néstor Bahamonde.

ENFERMOS.—

En el Pensionado de San Borja ha sido operada por el doctor Rodríguez Barros, la señora Martha Smith de Clunes. Su estado es satisfactorio.

VIAJEROS Y VERANEANTES.—

Han llegado recientemente a Viña del Mar el señor don Antonio Huneeus, señora Magdalena Valdés de Huneeus y familia.

—En el mismo punto se encuentra el señor Alejandro Lira, señora y familia.

—Pasan la temporada de verano en el Huiqui las familias Echenique Zegers y Errázuriz Echenique.

—En su quinta en San Bernardo pasa la temporada de verano el señor Roberto Huneeus, señora Eastman de Huneeus y familia.

—En el mismo punto se encuentra la familia Claro Velasco.

—En Ñuñoa pasan la temporada de verano las familias Edwards Hurtado, Vergara Moreno, Barros Vergara, Edwards Izquierdo, Barros Jarpa, Melo Iñiguez.

—A Quintero se ha dirigido el señor Hernán Undurraga Lazo.

—En su fundo en Llo-Lleo pasan la temporada de verano las familias García Huidobro Fernández, Mujica García Huidobro.

—Se encuentra en Rancagua el diputado señor Gustavo Silva Campo.

—En su fundo "La Marquesa", pasan la temporada de verano las familias Barros Errázuriz y Ortúzar Barros.

—A Cartagena se dirigió el señor Eduardo Zañartu E.

—En el mismo punto se encuentra el señor Hugo Silva, señora y familia.

—En su fundo "Lolenco" en Angol, pasan la temporada de verano el señor Arturo Alemparte, señora Polhamer de Alemparte y las señoritas María y Martha Wormald Alemparte.

RESIDENCIA.—

Idilia C. de Viviani y familia se han trasladado a su nueva residencia. Providencia 987.

EXCURSION MARITIMA A PAPUDO.—

El cómodo y elegante vapor Huasco, perteneciente a la Compañía Sud-Americana de Vapores, efectuará el próximo Sábado 28 un viaje especial a las playas de Papudo, conduciendo a numerosas y distinguidas familias santiaguinas, porteñas y viñamarinas.

El Sábado en la noche, día que llegará el vapor a Papudo, se celebrará a bordo un gran baile al cual concurrirán, no sólo los pasajeros, sino que las familias que pasan la temporada de verano en Papudo y Zapallar.

A su vez los veraneantes de Papudo ofrecerán a los viajeros diversas fiestas.

EN ÑUÑOA.—

Próximamente se realizará en la progresista comuna de Ñuñoa un gran concierto, organizado por distinguidas damas de nuestra sociedad que pasan la temporada de verano en aquella comuna, con el fin de allegar fondos para dar término a diversas obras de caridad.

DE EUROPA.—

Próximamente regresarán del Viejo Mundo los señores Federico Vergara Vicuña y Jorge Gallardo Nieto.

EN EL CLUB DE VIÑA DEL MAR.—

Con todo éxito y brillo empiezan a efectuarse en el Club de Viña del Mar, las grandes reuniones sociales, que todos los años se celebran en la temporada veraniega.

En la noche del Sábado último se efectuó un animado baile al cual concurrieron distinguidas familias veraneantes y viñamarinas, prolongándose esta reunión hasta las primeras horas de la madrugada.

EN SAN ANTONIO.—

Un gran éxito alcanzó la kermesse efectuada en las playas de San Antonio, el Sábado último, a beneficio del hospital de aquel puerto, que se encuentra en difíciles condiciones.

ACCIDENTE.—

Por diversas comunicaciones recibidas por algunos miembros de su familia se sabe que el estado de la señora Mercedes Mena de Mena y de su hija Mercedes Mena Mena, que sufrieron últimamente un accidente automovilístico, en circunstancias que efectuaban un viaje de Arica a Tacna, es bastante satisfactorio.

Poudre de Riz PRECIOSILLA

BAILE

Cúmpleme avisar a mi distinguida clientela que el 1.o de Febrero próximo trasladaré mi Escuela al nuevo y espacioso local de Nataniel 177, donde atenderé mis clases con la misma preferencia.

Rafael M. Barroso.

LLOLLEO
HOTEL ESPAÑA

Queda abierta la temporada de verano.

P. VICENTE ALJARO
E-24

Botería
Pepay

SAN ANTONIO 53

La CASA PEPAY realiza unos lotes de CALZADO para señora, en cabritilla negra y charolada, a los precios de $ 18.50 y $ 22.50 y en gamuza blanca y gris al precio único de $ 25.50.

También liquida un lote de MEDIDAS rezagadas.

APROVECHAR OCASION

OJO — Casa especialista en Botas Chantilly para señoras y caballeros

E-24.

DE FAMA MUNDIAL
GOTAS DIVINAS
INFALIBLES
CONTRA CANAS!
CASPA Y CALVICIE

E-24.

CIGARRILLO HABANO
MURIAS
ES EL MEJOR

¡Mucho cuidado con esa tos! Atáquela inmediatamente con las infalibles
PILDORAS PECTORALES DEL DR. SCOTT.

TERMAS DE TOLHUACA
CURACAUTIN (PROVINCIA DE MALLOCO)
LAS MEJORES AGUAS TERMALES PARA EL REUMATISMO Y OTRAS AFECCIONES

La temperatura se presenta excepcionalmente agradable.

Camino y movilización excelentes. Hotel confortable y bien servido; toda clase de distracciones; navegación, pesca y caza en la laguna. Precios módicos.

Agencia: Galería Alessandri N.o 8.

Pídanse folletos e itinerarios.

RIVERA y MUÑOZ Hnos.

E-26

"Imperial" Casa de Residencia

Unica casa donde usted puede comer bien, vivir barato, con todo confort, tranquilidad y elegancia.

MONEDA 977, ESQUINA AHUMADA.—TELEFONO 3453

E-23.

AGRICULTURA

LOS CHANCHITOS DE TIERRA EN LOS JARDINES

Algunas lectoras me han solicitado les dé algunas indicaciones sobre estos insectos que consideran muy perjudiciales para las diversas plantas de jardín.

Estos chanchitos son pequeños crustáceos del orden Edrioftalmos y pertenecen al género Oniscus; nunca los he considerado como perjudiciales, pues en los jardines que he tenido nunca he observado perjuicios causados por ellos y como he estimado que sólo comen la materia vegetal muerta, no me he preocupado de destruírlos.

En cambio, en diversas ocasiones he observado los perjuicios causados por los Julius, pequeños insectos parecidos a los cientopiés, que destruyen las raíces de las plantas y cuyo perjuicio se atribuía a los chanchitos de tierra.

A fin de confirmar estas opiniones, me dirigí al profesor doctor Carlos E. Porter, para que me ilustrara con nuevos datos a este respecto y me sacara del error en caso de estar equivocado. El doctor Porter me dice que estos crustáceos, que son comunes en el país no se consideran perjudiciales para las plantas vivas; pero que cuando existen en gran cantidad algunos autores modernos los consideran como que atacan las plantas vivas. Pero como hay varias especies comunes a diversos países, bien puede tratarse de alguna de esas especies que es diversa a la especie común que se encuentra en todos los jardines. Las especies más comunes en el país son: **Porcellio Laevis; Porcellionides pruinosus;** y **Armadillidium vulgare.** El primero de los indicados es el que se encuentra alrededor de partes habitadas por el hombre.

Resumiendo lo anterior, siempre me inclino a creer que los chanchitos de tierra no perjudican a las plantas vivas y que los perjuicios que se le atribuyen deben ser obra de los miriapodos o ciento-piés.

En todo caso, si se quiere destruírlos, el procedimiento es sencillo y se aplica igualmente a ambos grupos. Como buscan locales húmedos al abrigo de la luz para habitar, prefieren esconderse en la juntura que queda entre los ladrillos o madera con que se construyen los cuadros de los jardines; pues bien, en esos puntos y de distancia en distancia se entierran pequeños trocitos de carburo de calcio, a una profundidad de cinco centímetros más o menos; con la humedad del suelo el carburo se descompone y el acetileno los mata. Este mismo procedimiento se empleará en las plantas de jardín, pues el carburo en pequeña cantidad no afecta a las plantas que no son demasiado delicadas.

Si se trata de plantas muy delicadas, se preferirá emplear un poco de cal en polvo, mezclada con arseniato de plomo en proporción de tres de cal por uno de arseniato y con esa mezcla se espolvorea el suelo bajo las plantas que se consideran atacadas. Este tratamiento se hará en las tardes, pero conviene no regar para conservar el medicamento en el punto en que se ha colocado y preservarlo un poco siquiera de la humedad.

Como los Julius o ciento-piés suelen causar bastantes perjuicios en los jardines, el remedio indicado siempre resulta oportuno. Si algunas personas observaren a los chanchitos de tierra atacando las plantas vivas, les agradecería remitírmelos para hacerlos clasificar y comprobar qué especie es la que podemos considerar perjudicial.

R. O. G.

Nuestro
Supertosfato de Cal

ha pasado a ser el abono preferido por todos los señores agricultores del país por su riqueza en Anhidrido Fosfórico, su rápida solubilidad y su inmediato efecto.

Como la temporada ya se acerca, recomendamos a los que deseen hacer un ensayo práctico para cerciorarse de la eficiencia de nuestro abono, enviarnos pronto sus órdenes.

Por mayores informaciones dirigirse a

GELLONA Hnos.

540 — PUENTE — 540

JABON BORAXOL
El más suave y agradab!e para el tocador

E-26.

GRAN FABRICA DE MUEBLES
"LA INDUSTRIAL"

Teléfono 52, Matadero. — SAN DIEGO 560

Aviso al distinguido público y clientela en general que después del balance la Fábrica ha hecho una gran rebaja de precios en sus muebles finos, que son elegantes y muy baratos.

Aprovechad esta gran oportunidad antes que suba el cambio.

Esta es la casa que vende más barato, al contado y a plazo, con gratis y puesto en estación.

Se hace toda clase de instalaciones, según catálogos.

Esta es la casa que vende más barato, al contado y a plazo, con grandes facilidades de pago.

En el sorteo del Club de Muebles, han salido favorecidos los N.os 61 y 62, correspondiente a los señores Rodolfo Contreras y D. Tapia, Banco Anglo Sud Americano, respectivamente.

E-33.

COMERCIO Y PRODUCCION DE FRUTAS

Preparémonos para hacer frente a la exportación de nuestras frutas.—Condiciones deficientes de nuestra actual producción.— Debemos trabajar por obtener la uniformidad en la producción de nuestras frutas

En la serie de artículos que he venido publicando sobre estos temas de producción, exportación, comercio, etc., de nuestras frutas, he venido haciendo notar todas las deficiencias de nuestra actual producción, y cualquiera persona que tenga relación con estos asuntos comprobará la exactitud de mis afirmaciones. Es mucho lo que necesitamos hacer y esto demorará muchos años (más de diez) para que estemos en condiciones de llamarnos productores y exportadores de fruta, y esto partiendo de la base de que se aproveche en forma el entusiasmo actual y cada año se hagan grandes plantaciones y se reformen las existentes para dejarlas en condiciones de que su producción corresponda a las calidades que el comercio exige y sobre lo cual no puede transigirse.

Ya hemos demostrado que nuestra producción de manzanas carece de uniformidad, y que por el número de variedades que se han plantado, más semeja un museo o arboretrum que plantaciones industriales bien estudiadas. Además, hemos demostrado que las mejores variedades comerciales apenas principian a plantarse y de muchas aún no se sabe si están en el país; mientras tanto hemos plantado mucho de algunas variedades que sólo tienen aceptación para el comercio interno, como lo es la Huidobro, y que hay el temor de que pronto podamos tener plétora de producción que no sea posible colocar a un precio remunerador.

Fundados en la investigación practicada por el servicio de Agrónomos Regionales, sobre más de trescientos huertos plantados con el objeto de vender la fruta, podemos establecer cuáles son las variedades qué en la actualidad se producen y se comercian en mayor cantidad en el país. A este efecto tomaremos la naranja, que es fruta de gran consumo y de grandes expectativas para la exportación.

Según la estadística, hay un total de 190,000 árboles plantados y hemos inventariado 54,300, es decir más de la cuarta parte, lo qué es bastante; y tenemos sin clasificación 52,886 árboles, y entre los clasificados hay W. Navel, 800; Navalencia, 330; agrios, 330.

Esta fruta tan importante podemos considerarla como el tipo del abandono o despreocupación en nuestro país, pues, como se la produce de semilla y ésta no se sabe lo que reproduce, resulta que tenemos una variación infinita en forma, color, calidad, madurez, etc., que hace absolutamente imposible pensar en formar una partida algo apreciable de calidad uniforme. Podemos decir que nuestra naranja es mala y que debemos reaccionar con toda energía en este punto.

Las grandes variedades de comercio mundial, tales como Golden Nagel, Thompson, W. Navel, Tardía de Valencia, Mandarina, Tanjerina, apenas existen al estado de colección. Esto no quiere decir qué para el mercado interno no debamos propagar la magnífica naranja de Teruca, sino que junto con las indicadas debemos de preocuparnos de propagar ese buen tipo, y ello sólo es posible por medio de la injertación.

En parecidas condiciones está el limón, del cual en estos últimos años se han plantado algunos huertos industriales perfectamente clasificados, lo que hace dominar en nuestra estadística las magníficas variedades Eureka, Génova, Lisboa. Es indispensable continuar por este camino y plantar sólo limones injertados en naranjo agrio y cuyo injerto esté a un metro sobre el suelo para evitar el ataque de la gomosis.

Entre los duraznos, también tenemos un número indefinido de tipos, debido a la gran facilidad de su propagación por semilla, y sólo tenemos árboles bien clasificados en los grandes huertos industriales plantados en estos últimos años.

En nuestra investigación hemos controlado la cuarta parte de los árboles plantados según la estadística, o sea 300,000 árboles. En esta cantidad los sin clasificar figuran con 76,700; los zaragozas blancos con 53,876; blanquillos con 39,616; amarillos banquete con 15,720; los crema con 10,432; Gloria Mundis con 6,288, etc. De las variedades temprana sólo tenemos Waterloo con 970. En esta estadística de variedades faltan completamente muchos de los duraznos corrientes, debido a que se producen en pequeños huertos, que no hemos inventariado.

Estamos muy lejos de estar satisfechos con lo que nos ha revelado nuestra investigación, pues en los grandes huertos modernos vemos que faltan las mejores variedades de madurez escalonada para el consumo interno, lo mismo que para la exportación.

En perales, cuya fruta tiene un porvenir si se quiere mayor que la manzana para la exportación, podemos decir que estamos pobres de solemnidad en lo que respecta a fruta clasificada, pues de 28,004 árboles inventariados ninguno aparece con nombre conocido. Aquí está todo por hacer, y es de esperar que las plantaciones que se hagan lo sean en buena forma y con las mejores variedades perfectamente clasificadas.

En cerezos notamos una mejor orientación en la producción, pues dominan la corazón de paloma y la Napoleón.

En igual forma podríamos continuar con las demás especies de frutales, y siempre tendría que llegar a la conclusión de que nuestras plantaciones frutales hasta el momento actual se han hecho sin ningún estudio y sin visión para el porvenir, lo que hoy día tiene que perturbar al comercio de las frutas que se ve tiene grandes expectativas de tomar gran incremento.

Para el futuro no debemos reincidir en este error fundamental, sino que debemos trabajar con la mayor energía y perseverancia por no plantar sino las variedades aconsejadas cuando tratemos de producir frutas para el comercio. Las colecciones y las curiosidades deben quedar para los huertos de agrado, en que a su propietario no le interesa el comercio de la fruta, sino tener a su disposición frutas que otros no tienen. Este es un lujo como cualquier otro, y en el cual no puede ni debe entrar el productor industrial que produce por negocio y necesita que sus capitales rediten el interés esperado al hacer la inversión.

En esta nueva éra que principia para la fruticultura es de esperar que los criaderos han de cooperar, por propio interés, reduciendo grandemente el inmenso número de variedades sin ninguna importancia que ofrecen al público, limitando la producción de plantas para la venta a las que sean mejores y poniendo un cuidado extremo en asegurar que la planta que entregan efectivamente corresponde al tipo pedido, pues éste es el único medio de mejorar y uniformar nuestra producción. El alto precio que se paga por la buena planta justifica por demás la necesidad de que se cumpla esta obligación primordial de entregar lo que se pide.

No hay que olvidarse de que la responsabilidad del criadero no termina con la entrega de la planta, y que si hasta hoy día los compradores se han limitado a la protesta más o menos enérgica, cualquier día saldrá uno que perseguirá la responsabilidad del criadero que lo engañó y tendrá éste que indemnizar no sólo el valor de la planta, sino todos los gastos, sacrificios, expectativas, pérdidas e indemnizaciones consiguientes por la pérdida de un negocio en que el único culpable es el criadero.

En resumen: los plantadores de futuros huertos industriales deben hacer todo lo posible porque sus plantaciones correspondan a las necesidades del comercio de exportación en primer término, y después para el consumo interno y la industria. Los poseedores de los huertos actuales que producen fruta de mala calidad o que no es uniforme, deben proceder desde ya a cambiar la producción de sus huertos por medio de la injertación, marcando los que dan fruta mala y también los que han de producir las yemas que se emplearán en la injertación.

Sólo con esta acción combinada llegaremos a mejorar y uniformar nuestra producción frutal, que es el punto base para nuestro comercio.

ROBERTO OPAZO G.

HAY QUE ELIMINAR DE LOS FUNDOS Y LECHERIAS

Los animales viejos y los enfermos

En todos los fundos hay la costumbre de conservar algunos animales hasta edad avanzada, por causas que suelen ser diversas, pero que principalmente se deben a que han sido vacas muy buenas lecheras o bien buenos bueyes de trabajo.

En ganadería es indispensable aplicar a la economía rural con toda estrictez, y salvo casos muy contados, debe conservarse un animal a una edad mayor que aquella que corresponde al máximum de producción que se puede obtener. Las excepciones sólo pueden hacerse para los animales indicados y en tal caso el momento de eliminarlos llega tan pronto como se observa que el animal deja de tener la eficiencia suficiente en la función por la cual se le ha conservado.

La mejor explotación del ganado y aquella más remuneradora es la que está fundada en el principio de que deben **"explotarse animales nuevos con animales nuevos"**. Este principio económico no puede fallar, pues el animal llegado a su edad adulta deja de aumentar en peso o en desarrollo y su alimento se tranformará en leche, carne o trabajo según los casos, y esta misma propiedad tiene su límite de capacidad más allá de la cual no debe pasarse.

En todas las lecherías se encuentran vacas viejas o enfermas y es algo casi natural de que toda vaca que llega al cuarto ternero se infecta de tuberculosis y pasa a ser un animal a la vez que peligroso en la lechería que deja de producir en proporción conveniente al alimento que consume. Tal animal debe eliminarse cuanto antes, salvo que por tratarse de un animal extraordinario haya conveniencia en conservarle el mayor número de crías.

En todo caso, siempre hay animales que no engordan, que tosen, que pelechan tarde, que tienen feo pelo y que llegados al Invierno, si no se mueren, quedan en tales condiciones de estenuación que no valen el forraje que deben consumir para reponerse.

Esos animales, a la vez que antieconómicos peligrosos, deben ser eliminados por negocio que siempre resulta ventajoso. De ahí que en esta época deban separarse todos esos animales y colocarlos en buenos potreros para que se repongan y venderlos a cualquier precio a fin de desembarazar el fundo de tales animales, que llegados al Invierno sólo servirán para que se anote un mayor número de muertos por el rigor de la estación, siendo que es posible sacar algún provecho de ellos, y a la vez mejorar el estado sanitario de todo el ganado del fundo.

Ningún agricultor cuidadoso de sus intereses debe dejar de separar en esta época todo animal sospechoso de enfermo o que se conoce que no corresponde al gasto que demanda su sostenimiento, pada deshacerse de él antes de la llegada del Invierno.

Bien sabemos que la tuberculosis es el gran enemigo de las lecherías y nuestro interés está en conservar dicho ganado en las mejores condiciones de salubridad y ello no es posible si no eliminamos con todo rigor los animales enfermos o sospechosos que contaminarán a los sanos, y lo que es peor, a las terneras que son las futuras productoras de la lechería.

La eliminación de los animales viejos y de los enfermos es el mínimum de cuidado que se puede exigir a un agricultor y éste cuidado es a favor de sus propios intereses, como ya lo hemos indicado.

Las medidas sanitarias para obligar a mejorar la calidad y salubridad del ganado vendrán al fin por la fuerza de las cosas, porque el progreso no se puede detener, pero esas medidas en todo caso en algo afectarán a los poseedores de ganados y el medio elemental que indicamos y que por desidia o por olvido se deja de aplicar, sólo produce beneficios para el agricultor que lo practica.

AGOR

COSECHA DE LA AVENA Y EL TRIGO

Necesidad de efectuarla con rapidez.—Selección de semillas

La avena y el trigo se cultivan en grandes extensiones, principalmente en la zona sur del país; en el centro la avena poco se cultiva con el objeto de cosechar su grano, más se cultiva como forraje verde.

La avena que se destina a cosechar su grano, tiene el grave inconveniente de desgranarse muy fácilmente y es absolutamente indispensable efectuar la siega antes de la madurez completa, es decir, huelan, salvo la parte de grano que se destine a semilla, que conviene cosecharla bien madura.

La siega se principiará tan pronto como el grano haya perdido su estado lechoso, lo que se comprueba cortando granos por el medio y observando su consistencia. Este estado se alcanza desde que principian a pardear las espigas y tan pronto como el grano se encuentra en estado conveniente, debe darse principio a su cosecha.

Con el trigo el caso no es tan grave, sobre todo tratándose de variedades con barbas en que el grano está más firme en la espiga; pero tratándose de grandes siembras, en una región de clima difícil para la cosecha y de que no siempre se dispone de elementos suficientes, conviene iniciar la siega desde el momento ya indicado, en que el grano ha pasado de su período lechoso y ningún peligro hay para su calidad comercial.

La siega se hará con toda rapidez y con el máximum de elementos, tales como segadoras simples, segadoras atadoras a brazos, etc. Las únicas máquinas que no pueden emplearse en este caso son las emparvadoras y las segadoras-trilladoras combinadas.

El trigo y la avena segados a media madurez, se engavillan y éstas se paran, con las espigas hacia arriba, para que concluyan su madurez, y diez o quince días después de la siega puede principiarse la trilla sin inconveniente.

Las gavillas se amontonan en número variable y si hay temor de lluvias, estos montones de gavillas pueden cubrirse con otras gavillas que se abren en forma de abanico, con las espigas para abajo, y de esta manera se impide que los granos se mojen y no se perturba la desecación.

Ya hemos dicho que la siega huelan no es conveniente para los granos que se van a destinar a semilla.

Conocemos la gran importancia que tiene la selección de las semillas que destinamos a la siembra, tanto para mejorar la calidad de los granos, para aumentar la producción por unidad de siembra, como también para fijar un carácter especial que sea conveniente, a las variedades que sembramos, como ser: la precocidad, la resistencia al desgranamiento, la resistencia a las lluvias y humedad, ambiente, etc. Este carácter especial, que deseamos propagar y que puede ser de gran importancia, sólo podemos hacerlo por medio de la selección.

La selección metódica, buscando las espigas que cumplan las condiciones que deseamos, cosechándolas y sembrándolas por separado, es un sistema de los más convenientes, aunque algo más trabajoso; pero es uno de los que da mejor resultado. Cuando no es posible practicar este procedimiento, debemos recurrir únicamente a la selección del grano por su tamaño y densidad, y ya con esto damos un gran paso en provecho de mejorar nuestra producción.

Para hacer esta selección se emplean máquinas especiales, y que comunmente llamamos desclarincilladoras, porque separan este grano con toda perfección. Debemos comprar el tipo más perfecto de seleccionadora, provista de turbina, a fin de aprovechar la diferencia de densidad y no sólo obtener en la máquina el grano más bonito, sino también el más pesado, que bien sabemos la importancia que esto tiene.

La seleccionadora se montará al lado de la trilladora, siempre que estemos cosechando grano bien maduro, que es el que sirve para semilla, y se va pasando parte del grano trillado para alimentar la seleccionadora. Separado el grano de semilla, el resto se mezcla al común de la cosecha y el agricultor no experimenta pérdida alguna por esta causa y ha separado el mejor grano para su siembra, la que, seguramente, le rendirá más, y grano de mejor calidad.

Estas máquinas tratan al día veinte quintales métricos más o menos y necesitan de dos hombres, si se mueven a brazo, y de uno en el caso contrario. El recargo en el precio de la semilla, como se ve, es insignificante y ningún cosechero de cereal debía dejar de emplear tales máquinas.

Hasta ahora, sólo se han traído al país las seleccionadoras de trigo; pero la fábrica Marot fabrica máquinas especiales para toda clase de semillas, fundadas todas en el mismo principio. De tal manera que por este procedimiento podemos seleccionar la semillas de avena, de cebada, centeno, etc.

Es más práctico hacer la selección de la semilla a medida de la cosecha, que esperar la conclusión de ésta para principiar la selección, y esto es muy de tomar en cuenta cuando se trata de cosechar grandes extensiones.

AGOR.

COLON
Los mejores cigarrillos con tabaco hebra.
20 cts. PAQUETE

Concurso de "LA PODEROSA"

No deje de tomar parte en este interesante **"CONCURSO"** en que **"LA PODEROSA"** repartirá gratuitamente entre sus favorecedores, la cantidad de **20,000** pesos, distribuídos en **815 PREMIOS.**

Mande pedir hoy mismo las **"BASES DEL CONCURSO"** y el "Cupón" respectivo a la Oficina Matriz, Teatinos 333, y a cualquiera de nuestras oficinas o Agencias de Santiago o provincias.

Por correo puede pedirlas a: **"LA PODEROSA".—CASILLA 2662.—SANTIAGO.**

LA SOCIEDAD NACIONAL DE AGRICULTURA
VENDE
SACOS TRIGUEROS

IMPERIO Extra programa Mañana Especial y Noche | La exaltación de S. S. **BENEDICTO XV AL TRONO PONTIFICIO** Detalles completos de la ceremonia.

T. DELICIAS
Alameda esq. San Alfonso

Hoy Especial y Noche: Grandioso estreno francés de lujo, intenso drama de emoción
LA MONTAÑA MALDITA

T. MUNDIAL
Galvez 447 - Plaza Almagro

Hoy Especial y Noche - Romántico drama de amor de la Corte francesa en la época de Napoleón
Las dos Noblezas

MAÑANA: ESTRENO
SETIEMBRE Y BRASIL. **COMO SE VIVE Y COMO SE TRABAJA EN LAS MINAS DE LOTA**

TEATROS - MUSICA - CINES

SANTIAGO

Ayer tuvo teatro repleto en las tres funciones la Compañía Berutti. En la matinée se hizo "El Conde de Luxemburgo", y en vermouth y noche, tercera y cuarta representación respectivamente de la grandiosa obra del maestro Lehar: "La Mazurka Azul", que cada día ratifica más el éxito que obtuvo desde su primera representación.

Hoy se representa por quinta vez, en la noche.

"La Mazurka Azul" se retirará mañana del cartel para poder celebrar la 25.a representación de "La Princesa de las Czardas", con el sorteo de 15 bonos de La Poderosa, con opción al sorteo extraordinario de Marzo, consistente en 850 mil pesos. Todos los compradores de entradas para esta función percibirán un número para este sorteo. Además las personas que salgan favorecidas y que no tengan Libreta de Previsión les será ésta obsequiada por la Empresa.

COLISEO NACIONAL

Con el mismo éxito del estreno se repitió anoche "Sanción"; el público aplaudió al autor y a los intérpretes en los diversos pasajes de la obra. Hoy se repite "Entre gallos y media noche", por Paco Ramiro y Palmira Fernández, se agregará el epílogo.

—Se anuncia para esta semana la producción pasional de René Hurtado Borne: "Oro negro", escrita especialmente para esta temporada. "Oro negro" trata de un asunto de significación dentro de nuestra vida nacional, está bien dialogada y es de fuerte crítica social.

—"El entierro de don Juan", es la obra de Monge que la compañía de la Sotta pondrá en breve. La obra es cómica y fué premiada en el concurso abierto últimamente en Valparaíso.

—"Entre dos piensos", es un sainete cómico vaudevillesco que la Compañía estrenará en breve. Se trata de una obra del maestro Urzúa Rozas.

—También ha sido entregado para ser representado el sainete en tres actos: "El patio de las vecinas", del maestro Díaz Jiménez. Este sainete tenía antes un acto.

MISS RENIE.—Mr. CARCASS

Mañana dará su última función en el Teatro Brasil este número de variedades. El Miércoles debutará en el Setiembre, por un corto número de funciones.

JOVEN

que sepa escribir a máquina, para trabajos de oficina, se necesita. Escribir acompañando referencias, a

Casilla 29-D

LABORATORIO CLINICO
— DEL —
Dr. Leonidas Corona T.
SANTIAGO
Delicias 868. — Teléfono 2483
Reacción de Wassermann. Sección de Química. Sección de bacteriología.
AUTOVACUNAS

TEATRO UNION CENTRAL
EMPRESA, ANSALDO, QUEIROLO Y CIA.

HOY LUNES 23 de ENERO, HOY
DESCANSO

Mañana Martes 24 de Enero de 1922, estreno de la grandiosa película recién llegada de España, sobre la guerra contra los Moros.
ESPAÑA EN MARRUECOS, y BARCELONA MONUMENTAL
Palcos $ 25; Platea $ 5; Balcón $ 4; Anfiteatro $ 1.50.
Viernes 27 del presente, debut de la Compañía
BUHRLE-PUELMA
con nuevo repertorio.

TEATRO SANTIAGO
Merced entre Plaza y San Antonio

Empresa Ernesto Bouquet
Compañía Española de Operetas y Revistas INES BERUTTI
HOY LUNES 23 de ENERO, HOY
Noche, a las 9.15. Quinta representación de la grandiosa opereta del maestro Lehar,
LA MAZURKA AZUL
Exito inmenso
Martes 24. Bodas de plata de **La Princesa de las Czardas.**
Sorteo de 850 mil pesos en bonos de **La Poderosa.**
Véanse volantes especiales.

COMPAÑIA PUELMA-BÜHRLE

El Viernes próximo se presentará en el Unión Central esta Compañía, que prestigian los nombres de Elena Puelma y Artuto Bührle, los dos más populares artistas chilenos, que siempre han sido recibidos cariñosamente por nuestro público. Harán en esta sala una temporada de verano, poniendo en escena obras cómicas, para lo cual cuentan con un regocijado repertorio de obras españolas en su mayoría. El conocido actor Enrique Báguena es el empresario de esta Compañía nacional, lo cual es garantía de la buena marcha del espectáculo y del esfuerzo honrado que se hará para dar gusto al público de familias de esta sala.

MANUEL CASAS EN VALPARAISO

La prensa de Valparaíso califica de espléndida la actuación de esta gran Compañía de Operetas que debutó con "Maruxa", en el Victoria. La crítica aplaude con entusiasmo a Lola Rossel, María Luz González, al barítono Moreno, a quien compara con Sagi Barba, López Pozo y el bajo Arenas. Este conjunto nos visitará apenas termine la brillante temporada que desarrollada en el puerto.

DIECIOCHO

Hoy se despide la Chilenita de este Teatro, con una función a beneficio.

Se ha elaborado un atrayente programa de variedades, contando con el concurso de otros artistas de la capital. El estreno que corresponde para hoy es la interesante cinta de tesis social: "La calumniada".

Una buena orquesta amenizará la función.

Las localidades estarán en venta en boletería durante el día. Esta única función es fuera de abonos.

La Chilenita cantará su mejor repertorio: Flores Negras, Besos Fríos, las lágrimas se tian de quer... Floridor, y Butterfly.

NOTICIAS CINEMATOGRAFICAS

IMPERIO

Un espectáculo extraordinario como festivo es el que ofrece el programa cómico Imperio N.o 5, que la Sala Imperio presentará en estreno en sus dos funciones de hoy. Este se compone de cuatro comedias, tituladas: "Las Ninfas del mar", "Nunca sorprenda a su mujer", "La doma del Oeste", y 'La heredera rural", cuyas escenas cómicas mantienen al espectador en una hilaridad constante, gracias también a la interpretación que de sus roles hacen artistas como las Chicas Atléticas, Bethy Compsen, Cleto y Mariano, La Fazenda, el Carepanqueque, Tolín y el perro Teddy, estos últimos en una de las astrakanadas más graciosas del afamado Mack-Sennet.

Este programa cómico es uno de los más atrayentes que la Chilean Cinema Corporation haya presentado en sus espectáculos festivos semanales.

Casi en su totalidad está formado de estrenos el programa que la Chilean Cinema Corporation presentará en la Sala Imperio durante la semana que se inicia. Este programa comienza con la producción Pathé-Paris-1922, estrenada ayer Domingo y que será reprisada en las dos funciones de mañana Martes; donde será exhibida también, extra-programa, la cinta de actualidad: "La exaltación de Benedicto XV al trono pontificio" y la titulada: "Una flor entre zarzas" o "Camino de su corazón"; continúa con el estreno del programa cómico Imperio N.o 5, que presenta en sus funciones de hoy; sigue con la quinta función de la novela francesa: "El hijo de la noche", que estrenará el Miércoles; con "Al rayar el alba", interpretado por Kallen Kukman y otros artistas que estrenará el Jueves; con el reestreno de la creación de Lucy Doraine, la producción Sascha, "La hija de Damasco", que presentará en las funciones del Viernes; y, por último con el estrecho de las funciones del Sábado, el drama de que ha hecho creación Franklin Farnum, titulado: "El hijo del pendenciero".

ALHAMBRA Y VICTORIA

Estos teatros anuncian para sus funciones de hoy una reprise de mucho interés, tal como el drama cow-boy, reproducción de la vida de las praderas del este americano, cuyo título es: "En nombre de la ley". El papel principal de esta producción está a cargo del actor-jinete, Harry Carey.

Splendid — Hoy
Reestreno de la sublime obra "Metro",
La Harapienta
conmovedor drama de la vida cruel, la mejor de todas las creaciones de la divina
NAZIMOVA

TEATRO SANTA LUCIA
Dancing Cine
— HOY —
EL TRIUNFO DEL AMOR
por CLARA KIMBALL YOUNG.
Espléndida orquesta; 12 profesores. Entrada: $ 2.

SAN MARTIN

Este Teatro de la Avenida Matta reprisará en sus funciones de hoy la producción Pathé Paris, inspirada en la novela de Jules Sandeal, Mademoiselle de la Seigliere, titulada: "Las dos noblezas". La protagonista de esta obra dramático-romántica es Mlle. Huguette Duflos y la acción está construida a base de episodios auténticos de las épocas de la revolución francesa y de los primeros tiempos del imperio de Napoleón en que la lucha entre la antigua nobleza vencida y la que creó la corte del gran general fué una guerra sorda y constante de ambiciones y orgullos.

SPLENDID

Ofrecerá en sus funciones de mañana Martes el Splendid, el estreno de una producción cinematográfica "Alemana". Se titula dicha obra: "El paraguas misterioso", y es adaptación de una de las más populares novelas alemanas, drama pasional de argumento vibrante que logra dominar por completo el ánimo del espectador, anhelante por conocer las diversas fases de su desarrollo. Hace en dicha obra la mejor de todas sus creaciones, la famosa Henny Porten. La mise en scene de esta obra, llamará la atención del espectador por su exquisito arte, como también por su magnificencia, que acusa un fabuloso costo. Los paisajes en que suceden algunas de las escenas de esta preciosa vista, dan el parecido de cuadros de famosos pintores.

Tanto en la especial como en la función nocturna de hoy del Splendid, será reestrenada "La harapienta" obra que es una admirable novela llena de enseñanzas y profunda psicología.

Nazimova, en esta película se nos muestra bajo un nuevo aspecto. No es ahora la mujer azotada por la tragedia, no es la víctima del destino cruel que obliga a los sacrificios heróicos y a los gestos de tragedia inmensa. Es sencillamente una mujer cualquiera... una harapienta. Pero es una de aquellas mujeres que pasean sus desgracias sin contárselas a nadie, con un optimismo sano, pleno de vida, de juventud y heroísmo. Es uno de esos juguetes de la vida, un eterno pierrot que marcha por el mundo cantando alegrías, mientras dentro del alma, lleva anidado el dolor.

"POR EL HONOR DE UNA MUJER"—Una obra que el público verá con agrado es la que anunciamos; es una obra llena de vida; vibra la humanidad en todos los detalles de la obra y el amor sublime alza su mano alada que redime almas y suprime escabrosidades. El intérprete es el genial William Russel, que tanta fama ha alcanzado por sus singulares interpretaciones. Se estrena en el Splendid el Viernes.

Chacras
Al lado de Santiago

$ 150,000.— 15 HECTS. REGADAS, CON DOS CUADRAS FRENTE A TRANVIAS ELECTRICOS y al lado Poblaciones. Suelos y cierros muy buenos. Arboles frutales. Buenas casas y edificios. Tasación hipotecaria reciente $ 230,000.

$ 170,000.—A 10 MINUTOS PLAZA DE ARMAS, 28 HECTS. bien regadas y alfalfadas, 9 potreros. Importante plantación. Magnífica casa, parquet, decorados, establo de lechería, etc. Deuda $ 55,000.

$ 300,000—GRAN FRENTE A CARROS ELECTRICOS, 56 HECTS. REGADAS, 7 potreros empastados, listos recibir animales. Casa confortable, edificios. Deuda $ 100,000.

$ 330,000.—CASI AL LADO ESTACION ALAMEDA, 64 HECTS. BIEN REGADAS, especial para parar animales, 10 potreros, edificios necesarios. Deuda 155 mil pesos. Tasación hipotecaria. $ 480,000.

$ 665,000.—A 15 MINUTOS DE ALAMEDA, 109 CUADRAS BIEN REGADAS. Migajón todo cultivo. Lechería. Pastería, etc. 15 potreros. Lindas Avenidas. Huerto frutal. Buenas casas, gran agrado y toda clase de edificios. Silos. Deuda $ 334,000.

OFRECE ENTRE OTRAS:
Alfredo Tagle Rodríguez
Catedral 1137.—Casilla 3132

AVENIDA

La bailarina Mae Murray, que ha alcanzado celebridad en el teatro mudo americano, se presenta en "Siga la danza", que, indiscutiblemente es una de las mejores cintas de índole artística que se han filmado. El argumento dice que la vida es un crisol que purifica y consagra a los esforzados y arroja al muladar a los cobardes. Hay en la obra escenas brillantes de music-hall y panoramas lindísimos de Nueva York de noche.

"EL CAMINO DE LA PERDICION"—Una de las obras más emocionantes del cine es este pequeño cuento casi de hadas muy bien interpretada por Ana Cornwall, que es una de las más cultas artistas de la Unión. En esta obra luce todo lo de ideal que tiene el alma americana que anda siempre buscando la perfección.

Se estrena el Viernes en el Avenida.

SANTA LUCIA

Hoy estrena esta terraza una vista de amor que se desarrolla entre los más hermosos paisajes marinos de las isla de Cuba, titúlase "El triunfo del amor" y tiene por intérpretes a Clara Kimball Young, a Doris Kenyon y Paul Capellani. Se ven en la obra los bailes cubanos y los cortejos nupciales; además, la obra está informada en una espantosa tragedia que deja sin embargo alborear el amor que al fin ilumina las almas que se vuelven tenebrosas y produce la enorme felicidad. Como de costumbre, baile y concierto.

DELICIAS

ALAMEDA ESQ. DE SAN ALFONSO.—"La montaña maldita" es el estreno que ofrece en sus funciones de hoy, especial y noche, este teatro, un emocionante drama desarrollado en medio del lujo de las grandes aristocracias y en el maravilloso cuadro de los Alpes de nieves eternas, en cuyas escarpadas cimas los turistas millonarios van a exponer sus vidas.

MUNDIAL

PLAZA ALMAGRO.—En las funciones de hoy especial y noche, estrena este cine la obra dramática de la época de Napoleón, "Las dos noblezas", cuyo argumento conmovedor se desarrolla en medio del esplendor del Versalles de los minuets y polkas antiguas. La artista francesa Mme. Hugette Duflos, hace en esta obra una creación, a cuyo atractivo se une la belleza de esta actriz.

GARDEN

Hoy da este cine en ambas funciones la cuarta jornada de "El hijo de la noche", la bonita serial francesa de viajes y aventuras, en cuya interpretación intervienen aplaudidos artistas de la Comedia Francesa.

ALAMEDA

En sus dos funciones de hoy presenta esta sala la producción social de tesis titulada "Burbujas de Broadway", una de las producciones extraordinarias más aplaudidas de la temporada.

IMPERIAL

"El mayor tesoro del mundo" es el título de la cinta que estrena hoy este cine en su función vespertina y que deberá reprisar en la nocturna.

NOVEDADES

Para las dos secciones de hoy, especial y noche, estrena este teatro de la calle Cueto y Avenida Portales, una de las últimas producciones de la casa Fox llegada al país. La cinta en cuestión se titula "¿Usted qué haría?", en la cual tiene el rol de protagonista la bella y espiritual actriz americana, Magdalena Traverse.

POLITEAMA

Hoy reaparece Mary Miles Minter en el vaudeville de gran hilaridad y de ciclónica acción "Maridos y mujeres".

En esta obra, la actriz enseñará a las recién casadas un método infalible para poner celoso al marido, haciendo así que se preocupe más de ellas que de la lectura de los diarios.

IRIS

CASTRO 130.—Hoy estrena este teatro, en las funciones de tarde y noche, la producción de gran lujo de la U. F. A., titulada "El tapete verde", interpretada por la encantadora y elegante actriz Henny Porten.

Farmacéutica

necesita casa comercial. Es necesario que sepa escribir a máquina y se prefiere sabiendo inglés.

Escribir acompañando referencias a

CASILLA 29-D

Negocio Lucroso

Por no poderlo atender, vendo establecimiento **LAVADURIA AZUCAR,** con maquinaria y sistema moderno.

Garantizo perfecto funcionamiento y utilidades.

Más datos dará:

R. R. G. — Casilla 1611

BOX

Campeonato Suramericano de Aficionad

ALGO MAS SOBRE LA OBJECION QUE LA DELEGACION A GENTINA HACE AL AFICIONADO CHILENO, SEÑOR CARLOS ABARCA

El Congreso no celebra sesión ayer

Se reunirá hoy, a las 10 A. M.

Otras noticias

EL CASO DEL AFICIONADO SEÑOR CARLOS ABARCA

El acta del Centro Ursus, que lo acredita como aficionado

Por la amplia y detallada información que dimos en nuestra edición de ayer, sobre el conflicto promovido por la delegación argentina en el momento mismo de iniciarse los primeros encuentros por el Campeonato Sud-Americano de Aficionados, nuestros lectores se habrán podido dar cuenta exacta de la situación difícil en que la delegación argentina, ponía a nuestra dirigente del boxeo, al suprimir al torneo, cuyo programa consultaba cinco peleas, una de ellas, por tacha que se hacía a nuestro representante señor Carlos Abarca, en la categoría peso pluma.

La actitud asumida por la delegación visitante, al acoger el denuncio que los señores Amadeo Pelligrini y Roque Blaya, empresarios de espectáculos boxerlles el primero, y representante del campeón Luis A. Firpo el segundo, no ha podido menos que sorprendernos, pues para el denuncio que ambos señores hicieron no acompañaron documento alguno que comprobara su efectividad, mientras que la Federación de Box de Chile, que es una institución reconocidamente seria y recta, ponía en manos de los delegados argentinos las pruebas convincentes, que desvirtuaban el cargo que los señores Pellegrini y Blaya, hacían al señor Carlos Abarca.

Creemos oportuno y de actualidad dar a conocer al público el acta de la sesión celebrada en 15 de Agosto por el Centro Ursus, en que consta que esa institución percibió para sí, la suma de 67 pesos, premio que correspondía al aficionado señor Abarca, al vencer al 5.o round, a su contendor el aficionado Salvador Rocca, el 2 de Agosto de 1919 en el Hippodrome Circo.

"Santiago, 15 de Agosto de 1919. —Sesión de Junta General. Se abrió la sesión a las 9.30 P. M., bajo la presidencia del señor Roberto Sánchez y con la asistencia de los señores José Berríos, Zenón Hidalgo, Fidel Zárate, Horacio parisi, Mateo Moll, Jenaro Anguita, Guillermo Alliste, Alejandro Blavi, H. Toro, H. Hernández, E. Hernández y Luis A. Varela, secretario.

Correspondencia, no hubo.

Cuenta: El señor presidente da cuenta del resultado de la pelea del soocio de este Centro, señor Carlos Abarca con el señor Salvador Rocca, efectuada en el Hippodrome Circo, el 2 de Agosto. El resultado fué el siguiente: ganó Abarca por retiro de Rocca al 5.o round. El premio fué el siguiente: 67 pesos y un juego de guantes. Al mismo tiempo dice el señor presidente, **estar autorizado por el señor Abarca, para que el premio pase a poder de la institución, para así no quedar en la categoría de profesional.** A continuación el señor Parisi: que se le envie una nota por Secretaría agradeciendo este obsequio al señor Carlos Abarca.

El señor Tesorero da cuenta que ha comprado 2 juegos de masas, cuyo valor es de $ 10.

El señor secretario pide que se compre papel de Block, sobre y tinta, por no haber en Secretaría."

Este sólo documento, a nuestro juicio, debió haber bastado a la delegación argentina, para retirar su objeción.

EL CONGRESO SUD-AMERICANO DE BOX

Ayer, a las 6, debió celebrar sesión el Congreso Sud-Americano de Box, la que no tuvo lugar por inasistencia de la delegación argentina.

Ha sido citada para hoy, a las 10 de la mañana.

FEDERACION DE BOX DE CHILE

Hoy, a las 6.30 de la tarde, celebrará sesión ordinaria de Directorio, esta institución.

EL PROGRAMA DE LA SEGUNDA VELADA POR EL CAMPEONATO SUD-AMERICANO DE BOX

En su sesión de hoy, el Congreso, deberá fijar el programa para las competencias de mañana en el Pabellón Delicias, debiendo también sortear la primera pareja para la categoría de todos los pesos.

CENTRO "BERNARDO GOMEZ SOLAR". — Pocas veces se había congregado un público más numeroso y distinguido que el que asistió antenoche a presenciar las interesantes academias con decisión que se efectuaron en este prestigioso Centro.

En la pelea de Travisani con Gálvez, venció el primero por puntos; referee, don Dionisio Peña. Orlando Sánchez y Humberto Rodríguez, venció Sánchez por puntos, siendo ésta la más hermosa pelea por la acometividad desplegada por ambos contendores; referee, don Alberto Coleman. Tapia y Labra (infantiles) empataron en dos rounds, sirviendo de referee don Alfredo Molina.

En el match final entre los aficionados Uberlindo Abarza y José Rodríguez, venció este último por K. O., al 5.o round, actuando de referee don Alberto Coleman.

Este match careció d por estar ambos contend de entrenamiento; lo que le una dura lección para otr midad y que se preparen e condiciones.

ALBERTO COLEMAN B CLUB. — Un grupo de e jóvenes del barrio Martínez zas, acordaron echar las b un nuevo centro boxeril qu nominará: "Alberto Coleman" Esta iniciativa ha venido un vacío que se dejaba se largo tiempo entre los jóve barrio amantes del bello boxeo.

ACEPTAN. — Santiago 52 kilos del Juan Belza, desafío del señor Manuel coso.

Bases Valdivia 370.

—El aficionado de peso Eugenio Moya, del Centro D Lord Cochrane, acepta el des zado por el señor Alfonso del Santiago.

—Juan Flores, particular, kilos, desafía al señor Lesme Soto, a 6 rounds o en público.

Bases: en Avenida San L de 10 a 2 P. M.

—El campeón peso mosca paraíso y Viña del Mar, nuel Moraga desafía al s berto Valenzuela.

Bases: Salas 218, de 8 a 1

Oscar Vargas del "Albe man", pide revancha al s llermo Cea, del Gregorio Sa

Bases: Rosas 2189.

—Jorge Aranda del "Al leman", desafía al señor Carvallo del Manuel Sánchez

Bases: Martínez de Rozas

—Domingo Ulloa del "Al leman", desafía al señor Rodríguez, del Pablo Muñoz

Bases: Martínez de Rozas

—Oscar Vicencio del "Al leman", desafía al señor Valenzuela, del Pablo Muñoz

Bases: Martínez de Rozas

—Humberto Caretto, de 56 kilos, desafía por vez al señor Enrique Soto, pentier B. C. Bases: Centro tivo "El Parque", Avenida de 8 a 10 P. M.

—Juan Comandary, desafía ñor Enrique Soto, del Car Bases: San Diego 1244, de 8 a M.

—Jorge Olguín, de kilos so, del Centro Juan Belza, a Humberto Rodríguez

Bases: Valdivia 370, de P. M.

—Carlos Reyes, de 51 kilos fía a los señores Luis Gómez Gimnasio Bersac, y Humberto lenzuela.

COMO SE VIVE Y COMO SE TRABAJA EN LOTA

La Giambastiani Film tomó, hará cosa de dos meses, una cinematografía completa de las minas de carbón de Lota. Esta película, que tiene más de mil metros, ha adquirido en la actualidad un palpitante interés con motivo del paro del trabajo en las minas.

Esta cinematografía significa un provechoso viaje por la zona carbonera que por la riqueza de sus yacimientos y la magnitud de su producción, es justo motivo de orgullo para nuestro país y base de su futura grandeza industrial.

El espectador verá claramente los grandes piques que alcanzan hasta 320 metros de profundidad con galerías horizontales de más de 4 kilómetros, alumbrados, ventilados y servidos por trenes movidos a electricidad. Asistirá a todas las faenas, conocerá la vida de los obreros y finalmente, hará un paseo por los alrededores de Lota.

Esta película será estrenada mañana en nocturna, fuera de programa, en los teatros Setiembre y Brasil.

LA CONSTRUCCION DEL TEATRO ESMERALDA

Como lo hemos publicado, el Sábado se estrenará en los teatros Setiembre y Brasil esta película instructiva tomada por la Giambastiani Film en las obras del teatro Esmeralda. Al mismo tiempo que el público se podrá dar cuenta por ella de la importancia del nuevo coliseo que la Sociedad Aurelio Valenzuela B. y Cía., inaugurará pronto en la calle de San Diego, conocerá cómo se construye un edificio de esta magnitud y se divertirá con algunas escenas curiosas de la fiesta con que se celebró la colocación del primer tijeral.

PROGRAMAS DE HOY

IMPERIO. — Especial y nocturna: Estreno del programa cómico Imperio N.o 5. "Las ninfas del mar", "Nunca sorprenda a su mujer", "La doma del oeste" y "La heredera rural".

ALHAMBRA. — Especial y nocturna: Reprise cow-boy, "En nombre de la ley", por el popular Cayena.

VICTORIA. — Especial y nocturna: "En nombre de la ley", por el popular Cayena.

SAN MARTIN. — Especial y nocturna: Hermosa reprisse Pathé, "Las dos noblezas", según la novela de Jules Sandeau.

SPLENDID. — Hoy especial y noche, reestreno Metro: "La harapienta", por Alla Nazimova, Charles Bryant y Darrell Foss.

POLITEAMA. — Hoy especial y noche, "Maridos y mujeres", por Mary Miles Minter.

ELECTRA. — Hoy especial y noche "La tarjeta amarilla", por Fannie Lehr y León Bary.

DELICIAS. — Hoy especial y noche: "La montaña maldita", precioso drama de lujo y realidad.

MUNDIAL. — Hoy especial y noche: "Las dos noblezas", drama francés de la época de Napoleón.

AMERICAN CINEMA. — **Arturo Prat 98.**—Noche: "Bufalo, veinte contra uno", por Lionel Bufalo.

NOVEDADES. — Hoy especial y noche estrena "¿Usted qué haría?", Fox, por la bella y elegante Magdalena Traverse.

SANTA LUCIA. — Noche: "El triunfo del amor", por Clara Kimball Young. Bailes.

OLYMPIA.—En especial y nocturna "La hija de las cumbres", bonito romance interpretado por Mary Miles Minter.

IRIS. — **Castro 130.** — Especial y noche "El tapete verde", por Henny Porten.

COLON. — **San Pablo 1297.** — Hoy pasará este teatro la bonita película "La hija del lobo", cinta llena de emoción por su correcta interpretación por los artistas Lila Lée y Elliot Dexter.

Realización

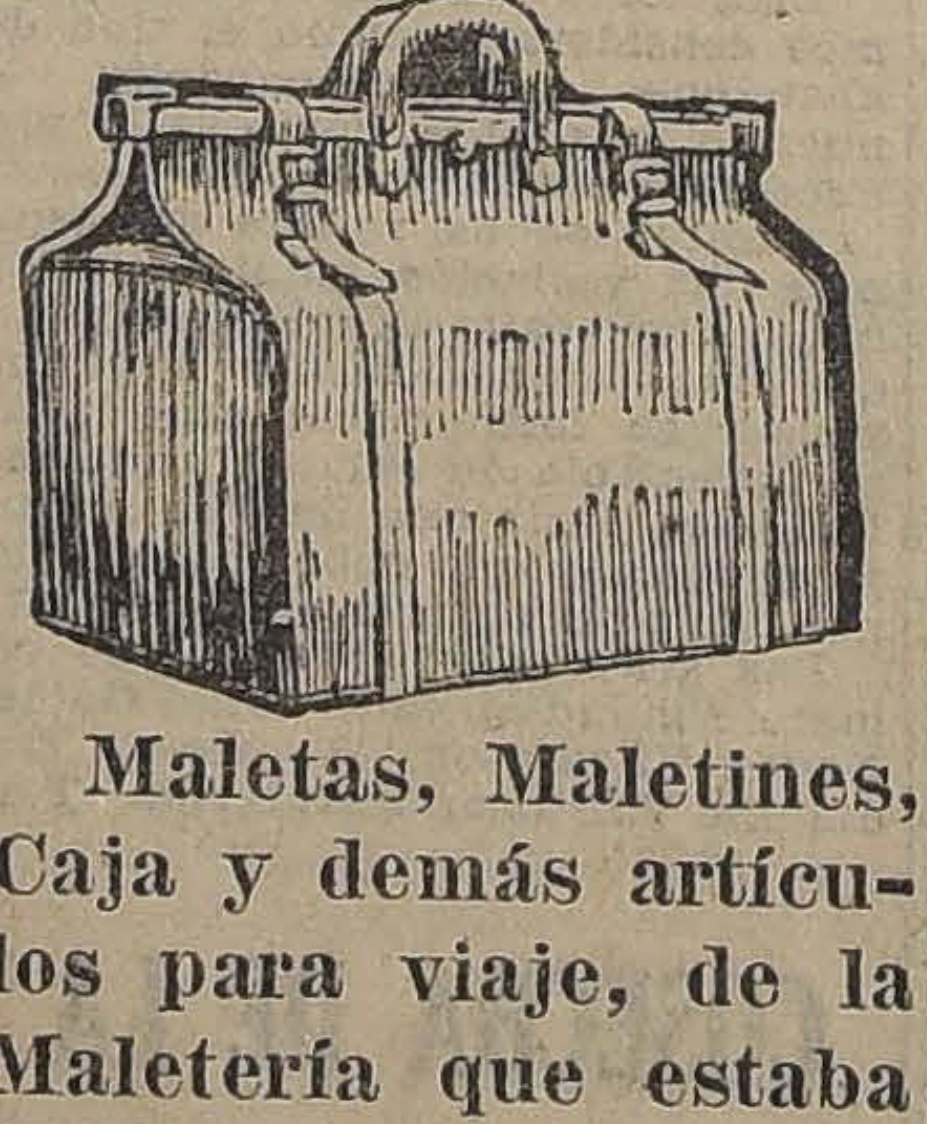

Maletas, Maletines, Caja y demás artículos para viaje, de la Maletería que estaba en Puente 618, se liquidan por la mitad de su valor.

ESTADO 74

SILLAS INDISPENSABLES PARA PLAYAS Y JARDINES
DESDE $ 10
ESTADO 74
ESTADO 74
LAS FABRICA Y VENDE LA MALETERIA "EL FARO"

CIGARRILLOS
DELTA
20 Cts.
DE LO BUENO
LO MEJ
CIPo

"Colle"
EL CALZADO SIN RIVAL

LA FLOR DEL

liquida todo su surtido de do fino para señoras, a increíbles, mucho menos costo.

San Antonio 98, esq.

"El Correo de Valdivi

Este diario tiene su informaciones en 1015 y se encuentra en los puestos de Portal y calle Bandera. Por avisos ocurrir a AGENCIA HAVAS MONEDA

AVENIDA
Hoy especial y noche, la super Artcraft,
SIGA LA DANZA
que presenta a la genial bailarina
MAE MURRAY
Y los diferentes aspectos de la Babilonia moderna, Nueva York con sus intrigas y su vida.
MAÑANA: **"BESO DECISIVO"**, por Edith Robert.

TEATRO ALAMEDA
Tarde y noche: **BURBUJAS DE BROADWAY**
por la divina actriz CORINA GRIFFITH.
GARDEN: "El Hijo de la Noche", cuarta función.

SALA IMPERIO
HOY. Día de risa. Estreno del graciosísimo
PROGRAMA COMICO IMPERIO N.o 5
"Nunca sorprenda a su mujer", La doma del Oeste", "La heredera rural", y "Ninfas del mar". Cuatro hilarantes comedias por Bethy Compson, Cleto y Mariano, la Fazenda, las Chicas Atléticas, Carepanqueque, Tolín y el perro Teddy.

ALHAMBRA Y VICTORIA
Gran reprise cow-boy. El hermoso drama de las praderas
EN NOMBRE DE LA LEY
por el popular actor-jinete, **CAYENA.**

INFORMACIONES DEL EXTERIOR

SERVICIOS DE NUESTROS CORRESPONSALES ESPECIALES, VIAS EASTERN Y ALL AMERICA CABLES, INC., DE "THE ASSOCIATED PRESS" Y DE LA AGENCIA HAVAS

LA PETICION DE BOLIVIA PARA TERCIAR EN LA CONFERENCIA CHILENO-PERUANA EN WASHINGTON PRODUCE MUY BUENA IMPRESION EN LIMA

LOS PRELIMINARES DE LOS FUNERALES DE BENEDICTO XV

La elección del nuevo Papa constituye un arduo problema

Se cree que la reunión de los Ministros de Relaciones Exteriores de Francia, Gran Bretaña e Italia, que debe efectuarse en París para tratar de la solución de la cuestión del Cercano Oriente, se realizará a principios de Febrero

Los bandoleros argentinos habrían celebrado una asamblea en territorio chileno

GRAN BRETAÑA

LAS BODAS DE LA PRINCESA MARY

LONDRES, 22. — Las bodas de la princesa Mary han sido fijadas para el 28 de Febrero.

FALLECE EL VIZCONDE BRICE

LONDRES, 22. — El vizconde Bryce falleció hoy en Sidmouth.

FRANCIA

CONFERENCIA DICTADA POR UNO DE LOS MIEMBROS DE LA MISION MANGIN

PARIS, 22.— M. Dupeyrat, uno de los miembros de la misión Mangin, que visitó los países de Sud-América, dió una notable conferencia, en la que expuso sus observaciones y los informes recogidos por la misión que estuó los medios de desarrollar la irradiación de Francia en la América Latina.

Declaró el orador que había encontrado un ambiente simpático en todas partes.

El General Mangin recordó la acogida entusiasta, que se le había dispensado a su misión, y apoyó en forma convincente las conclusiones de M. Dupeyrat, ante una gran asistencia, encontrándose presente la "élite" de la sociedad y el Cuerpo Diplomático residente.

LA EX-EMPERATRIZ ZITA

PARIS, 22.— Se anuncia que la ex-Emperatriz Zita atraviesa hoy día a Francia, en viaje a la isla Madera.

LA PRENSA COMENTA UNA PROHIBICION DICTADA A LA EX-EMPERATRIZ ZITA

PARIS, 22.— Varios diarios comentan severamente que no se haya permitido a la ex-Emperatriz de Austria, Zita, pasar por París a su regreso de Suiza, diciendo que ella deseaba pasar dos días en París para ver a sus hermanos Sixto y Javier, que combatieron por la causa de los aliados durante la guerra.

Los diarios dicen que las órdenes prohibitivas fueron formuladas a instigación del Consejo de Embajadores sin que M. Poincaré tuviera conocimiento de ello.

Zita salió el Sábado en la tarde de Lyon para dirigirse a Burdeos.

HACIA LA SOLUCION DE LA CUESTION DEL CERCANO ORIENTE

PARIS, 22.— Las conversaciones entre los Gobiernos de París y Londres respecto de la solución de la cuestión del Cercano Oriente, ha traído como resultado la decisión de celebrar lo más pronto posible la proyectada Conferencia de los Ministros de Relaciones Exteriores de Francia, Gran Bretaña e Italia, que debe efectuarse en París.

Se cree que la Conferencia se llevará a cabo, probablemente, a principios del mes de Febrero.

EL GOBIERNO ACEPTA LA DESIGNACION DE SFORZA COMO EMBAJADOR DE ITALIA

PARIS 22.—Se confirma que el Gobierno aceptó la designación de Sforz acomo Embajador de Italia en París.

ESPAÑA

LAS RESPONSABILIDADES POR EL DESASTRE DE MARRUECOS

MADRID, 22.— El General Picazo ha terminado el expediente sobre las responsabilidades del desastre de Marruecos, y se espera que mañana llegue a ésta para ponerlo en conocimiento del Gobierno.

MARRUECOS

ABD-EL-KRIN SE NEGARIA A ENTREGAR AL GENERAL NAVARRO

NADRID, 22. — Se insiste en que Abd-El-Krin quiere únicamente entregar a los soldados subalternos, quedando detenido Navarro y los oficiales, en calidad de rehenes a fin de entorpecer el avance.

LOS ESPAÑOLES NO HAN SUFRIDO FRACASO ALGUNO EN DARDRIUS

MADRID, 2.— Carece de todo fundamento la noticia transmitida a París, procedente de Orán, según la cual las tropas españolas habrían sufrido un fuerte fracaso en Dardrius.

RUSIA

MANIFIESTO REDACTADO POR EL COMITE DE COMISARIOS RUSOS

MOSCOU, 22. — El comité de comisarios rusos redactó un manifiesto relacionado con los refugiados rusos, en el cual indica que aquellos refugiados que no lucharon o dejaron de luchar, podrán entrar en Rusia, decreto que se publicará antes de la Conferencia de Génova.

AUSTRIA

EL GABINETE DIMITIRA EL 26 DEL PRESENTE

VIENA, 22. — A consecuencias de la oposición, el Gabinete ha decidido dimitir el 26 del presente, inmediatamente después que el tratado checoeslovaco sea sometido al Parlamento.

UNION SUD-AFRICANA

AMENAZA DE HUELGA GENERAL

JOHANESBURG, 22. — Alrededor del 95 por ciento de los huelguistas que tomaron parte en la reciente procesión son holandeses. La reunión adoptó por unanimidad, una resolución llamando a la huelga general por simpatía.

Se han llamado a veinte mil obreros indígenas a causa de la desocupación de dos mil blancos.

LA HUELGA TOMA UN CARACTER POLITICO

JOHANNESBURG 22.—La huelga toma un carácter político. Los leaders invitan a los mineros a ayudar a los nacionalistas y a derrocar al Gobierno.

Los nacionalistas y Smuts preconizan la nacionalización de las minas.

JAPON

EL MARISCAL JOFFRE LLEGA A YOKOHAMA

YOKOHAMA, 22. — El mariscal Joffre llegó a esta ciudad, siendo recibido con gran entusiasmo.

KATO, JEFE DE LA OPOSICION, CENSURA AL GOBIERNO

TOKIO 22.—El jefe de la oposición, señor Kato, censuró al Gobierno por su fracaso en las negociaciones sobre Shantung, y por no haber tenido éxito en la evacuación de Siberia.

El partido adoptó un programa preconizando el sufragio universal, la limitación de los armamentos y la reducción de los impuestos.

ESTADOS UNIDOS

LA PROXIMA SESION PLENARIA DE LA CONFERENCIA DE WASHINGTON

WASHINGTON, 22.— En los círculos de la Conferencia del Desarme prevalece la opinión de que, en la presente semana, se llevará a cabo una sesión plenaria para presentar el Tratado naval en su forma final.

Aún no está solucionada la cláusula referente a las fortificaciones en el Pacífico, pero reina siempre la confianza de que podrá ser redactada sin grandes dificultades.

En muchos círculos se cree que la última sesión de la Conferencia se efectuará antes de quince días.

SE APRUEBA UNA MOCION REFERENTE A LA PUBLICACION DE TODOS LOS ACUERDOS INTERNACIONALES

WASHINGTON, 22. — La comisión de desarme adoptó una proposición tendiente a hacer publicación de todos los acuerdos internacionales que tengan relación con los diferentes países que participan en la conferencia.

LA PROPUESTA DE Mr. FORD

EN LA CAMARA DE REPRESENTANTES

WASHINGTON, 22.— Parece que la mayoría de la Cámara de Representantes es favorable a la aceptación de la propuesta presentada por Mr. Henry Ford y relacionada con la fábrica de salitre artificial de Muscle Stoals.

PERU

LA REORGANIZACION DEL EJERCITO

LIMA, 22. — El general francés Pellegrini vendrá a reorganizar el ejército peruano. Ayer se firmó el respectivo contrato.

EL FALLECIMIENTO DEL JEFE DE LA IGLESIA CATOLICA

UN MINISTRO ITALIANO VISITA EL VATICANO

ROMA, 22.— El Ministro de Agricultura, señor Mauri, visitó el Vaticano ayer en la tarde, siendo ésta la primera vez que la historia registra la visita de un Ministro italiano al Vaticano.

Fué recibido por monseñor Cremolesi y por el Maestro de Cámara, monseñor Caccia Dominiani. Invitado a entrar a los aposentos, el Ministro sostuvo una larga conversación con monseñor Caccia y monseñor Pizzardi, manifestando su ansiedad por el grave estado en que se encontraba Su Santidad y formulando votos por su restablecimiento.

La recepción fué sumamente cordial, y el Ministro no ocultó su satisfacción por la forma en que había sido acogido.

EL DUELO POR LA MUERTE DE SU SANTIDAD

ROMA, 22.— Una gran muchedumbre circuló el día entero por la Plaza de San Pedro y la Basílica del Vaticano.

A pesar del movimiento extraordinario, no hubo incidente alguno.

En la tarde un gran número de personas, especialmente prelados y monjas, entraron al Vaticano.

Los suizos, de gran uniforme, continuaron montando la guardia en la puerta de bronce, mientras por fuera el servicio era hecho por los carabineros italianos.

El presidente del Consejo ordenó que las escuelas permanezcan cerradas mañana en señal de duelo.

En el día de hoy casi todos los teatros y cines de Roma han permanecido cerrados.

EL COLEGIO SAGRADO Y LA CAMARA APOSTOLICA CELEBRAN SU PRIMERA REUNION

ROMA, 22.— En la mañana, en la sala de organizaciones, tuvo lugar la primera reunión del Colegio Sagrado, convocado por el cardenal Camarlengo. Intervinieron todos los cardenales presentes en Roma.

Se atribuyeron a los cardenales diversas funciones administrativas, principalmente para la organización de los funerales y preparación del Cónclave.

Se reunió igualmente la Cámara Apostólica, bajo la presidencia del cardenal Gasparri, para proveer a la administración de los bienes de la Iglesia mientras esté vacante el trono.

EL SANTO PADRE DEJA ORDENADO QUE NO SE EMBALSAME SU CADAVER

ROMA, 22.— La última voluntad del Papa fué que su cadáver no fuera embalsamado. Sin embargo, su cadáver, después de tocado, será revestido de los paramentos pontificios y expuesto durante tres días en la sala del trono pontificio, y después dos días en la Basílica de San Pedro.

EL CARDENAL GASPARRI ASUME LA DIRECCION DE LOS ASUNTOS PONTIFICIOS

ROMA, 22. — Inmediatamente después de muerto el Papa, el cardenal Gasparri, en su calidad de Camarlengo de la Iglesia Romana, asumió la dirección de los asuntos pontificios, quedando desalojado el departamento pontifical, y ocupado por un pelotón de guardias nobles, mandado por el marqués Serrazzani. Las puertas de la biblioteca fueron selladas, lo mismo las habitaciones interiores de Su Santidad, y las del segundo piso que han sido ocupadas en la transmisión de las informaciones oficiales de su muerte. El Gobierno y el Cuerpo Diplomático fueron informados telefónicamente.

ELOGIOS DE LA PRENSA ITALIANA

A LA OBRA DE BENEDICTO XV

ROMA, 22.—Los diarios que habían ya aparecido cuando se produjo la muerte del Papa, sacaron ediciones especiales enlutadas, con el retrato de Benédicto, extensos detalles de su carrera pontificia y de su última noche, y largos artículos historiando los siete años de su elevado cargo.

"Il Mesaggero" hace resaltar las extremas dificultades del Papado, después de la elección de Benedicto XV, cuya obra durante la guerra fué tan intensa, recordando que se hizo completa justicia a su obra de inmensa piedad, la cual, dice, habrá de quedar como un monumento de profunda sabiduría, cuya grandeza no será eclipsada por algunas faltas diplomáticas.

Hace notar que Benedicto reanudó las relaciones con Francia, que mejoró las de Italia, y que amplió las relaciones con las demás naciones.

"I Tempo" hace notar que el Papa después de la guerra, dirigió su obra a aumentar el prestigio de la Iglesia ante el mundo, aprovechando el renacimiento del sentimiento religioso, en lo que obtuvo éxitos no desmentidos.

"Paese" dedica una página entera a la vida y carrera de Su Santidad, estudiando sobre todo su acción intensa y fértil durante la pasada guerra.

"Il Correo di Italia" muestra una página encuadrada en entero luto, y dice que la desaparición rápida de Su Santidad tiene algo de dramático, recordando que su elección tuvo lugar en momentos en que las chispas de la guerra salpicaban a los pueblos.

Agrega que deja un recuerdo imperecedero en la historia, y que hizo brillar más que nunca la grandeza espiritual del Papado.

MEDIDAS ADOPTADAS POR EL PREMIER BONOMI

ROMA, 22.—Tan pronto como el premier Bonomi se impuso de la muerte de Su Santidad, tomó las disposiciones precisas con el objeto de dejar al Gobierno provisorio de la Iglesia y las deliberaciones del Sacro Colegio, en completa libertad y para que ella sea absolutamente garantida.

UN DETALLE CURIOSO

ROMA, 22.—La Agencia Stefani anuncia que durante la noche de la víspera de la muerte del Papa, se registró el siguiente detalle: A las 23 horas Su Santidad pidió la hora al arzobispo de Bolonia, el cual le dijo la hora precisa. Entonces el Papa le contestó: "Váyase a descansar; pues, hasta las seis de la mañana, trascurrirá mucho tiempo todavía."

LOS ULTIMOS MOMENTOS DEL PONTIFICE

ROMA, 22.—Su Santidad exhaló el último suspiro a las 5.59 de la mañana y la noticia fué comunicada apresuradamente desde la sala mortuoria a la principal antecámara, siendo anunciada por el Secretario de Estado suplente, monseñor Pizzardi, en los precisos momentos en que la poderosa campana de San Pedro, que domina el patio del Vaticano, daba la primera campanada de las seis.

La muerte sobrevino después de una noche de intensos sufrimientos durante la cual el Pontífice tuvo algunos momentos de delirio. Poco antes de la media noche tomó algún alimento y pareció recobrar un poco de fuerza, pero antes de una hora volvió a decaer rápidamente.

El doctor Battistini, al salir de la cámara pontificia a la 1.15, manifestó al corresponsal de la "Associated Press", que se encontraba en la ante cámara, que el fin se acercaba, pues las narices y las manos estaban ya frías.

La agonía final comenzó a las 5.20, cuando el cardenal Vico acababa de llegar para oficiar una misa en la capilla pontificia, situada al lado de la cámara del Papa. Después de la misa, monseñor Giorgi dió al Pontífice la última absolución.

Entre los que presenciaron la muerte estaban los cardenales Gasparri, Vico, Giorgi, el Maestro de Cámara y prefecto de Ceremonias cardenal Zampini y el conde de Persico, sobrino de Su Santidad.

En los últimos momentos el Papa pareció recobrar sus fuerzas y aún abandonó el lecho para beber, declarando que deseaba vestirse, pero fué gentil, si bien firmemente, vuelto a la cama.

EN LA CAMARA MORTUORIA

ROMA, 22.—El cuerpo de Benedicto XV permanecerá hoy en la sala en que falleció y donde hay una verdadera peregrinación de prelados, embajadores y ministros.

Benedicto viste el hábito papal y tiene en las manos un rosario. Su aspecto indica el intenso sufrimiento que precedió a la muerte.

El cadáver ha sido colocado simplemente sobre el lecho en cuyas cuatro esquinas se alzan otros tantos grandes candelabros en que arden cirios. Montando guardia a los lados, dos guardias nobles, de gran uniforme, causan honda impresión, tanto por el esplendor de su ropa como por su actitud de rígida atención y espadas desenvainadas. Al pie de la cama hay un reclinatorio sobre el cual se encuentra un crucifijo. Algunos prelados rezan el rosario sentados a la orilla de las murallas, mirando el cuerpo y dejando correr sus lágrimas.

Los visitantes, después de permanecer prosternados algunos minutos, se acercan al lecho, se postran de hinojos y después se alzan para besar las manos, pies y frente del pontífice.

Esta noche el cadáver será embalsamado y trasladado, con solemne ceremonia, a la capilla Sixtina.

LA PERSONALIDAD DE BENEDICTO XV

JUZGADA POR LA PRENSA FRANCESA

PARIS, 22. — Todos los diarios comentan extensamente la muerte del Papa. Historian su vida y su obra y recuerdan sus altas cualidades.

"La Liberté" dice que el Papa Benedicto XV se contará entre los servidores más hábiles y felices de la Iglesia, que tuvo para Francia todas las ternuras posibles, sin ideas preconcebidas. "Ningún Pontífice—dice—habrá hecho más por la reconciliación del Quirinal con el Vaticano".

"L'Intransigeant" dice que el Papado obtuvo en el oriente éxitos verdaderos, agrandando el círculo de la familia católica. Agrega, que tuvo, sobre todo, la satisfacción de restablecer las relaciones con Francia. "Benedicto muere—dice—cuando su obra verdadera comienza, calmando los dolores y restableciendo la paz verdadera y total".

"Le Temps" subraya su amplio espíritu de conciliación, cuya influencia benefactora se hizo sentir en los mandamientos a los obispos franceses.

"Le Journal des Debats" subraya y señala la especial benevolencia del Papa, por Jennart, y estima que Benedicto volvía así a la política de León XIII.

LAS CONDOLENCIAS AL DELEGADO APOSTOLICO EN WASHINGTON

WASHINGTON, 22.—El delegado apostólico monseñor Bonzano ha tenido una gran labor en la tarea de recibir y contestar las condolencias que le son enviadas de todas partes de los Estados Unidos. Muchos miembros del Cuerpo Diplomático le visitaron personalmente para expresarle sus condolencias y las de sus respectivos Gobiernos.

El delegado apostólico ha hecho el siguiente comentario: "El fallecimiento de Su Santidad Benedicto XV es una gran pérdida, no solamente para la Iglesia, sino para el mundo entero".

LA SUCESION DE BENEDICTO XV

ROMA, 22.—Comienzan las conjeturas acerca del posible sucesor de Benedicto XV, mencionándose principalmente el nombre del cardenal Gasparri.

Se estima que el Colegio cardinalicio está dividido, en partes casi iguales, en dos grupos uno de los cuales desea que el nuevo Papa no sea italiano y el otro, en cambio, propicia la elección de un pontífice romano. Este último grupo parece tener ascendencia si bien varios miembros del Sacro Colegio indican que hay una fuerte corriente en favor de Merry del Val, quien ha nacido en España.

Entre los italianos se mencionan principalmente los cardenales Maffi y Ratti, si bien el primero tropieza con una considerable oposición, debido a sus ideas modernas y avanzadas.

LA PRENSA FRANCESA COMENTA EL FALLECIMIENTO DEL PAPA

PARIS, 22.—El fallecimiento del Papa es tratado, por los diarios, no solamente desde el punto de vista religioso y humanitario, sino también desde el político.

Vuelven a relatarse los esfuerzos de la Santa Sede durante la

LA SUCESION DE BENEDICTO XV

La escasez de grandes personalidades. — Algunos nombres de posibles candidatos

ROMA, 22.— Las altas personalidades eclesiásticas se hayan preocupadas por el problema de la sucesión de Benedicto XV.

La crisis de hombres de gran capacidad que se nota actualmente en todas las instituciones políticas que rigen los destinos de los países se hace sentir también en el seno de la Iglesia. Se observa, en efecto, mientras que en el Cónclave que siguió a la muerte de León XIII, y aún el que se originó con la muerte de Pío X, el Sacro Colegio se hallaba frente a una amplia posibilidad de elección entre los cardenales, hoy es forzoso reconocer n XIII y aún en el que se originalidades superiores.

Cierto es que dentro del colegio cardinalicio figuran tres nombres altísimos: Vannutelli, decano del Sacro Colegio; Gasparri y Maffi; pero el primero es ya también octogenario, el segundo tiene una salud muy precaria y difícilmente podría soportar las tareas pontificales. En cuanto al tercero, Monseñor Maffi, a quien se reconoce una inteligencia superior, es vivamente combatido por los elementos conservadores, debido a que son demasiado conocidas sus simpatías hacia el Estado italiano, sentimiento éste que se considera incompatible con la causa de la cuestión romana.

Algunos personajes consultados, teniendo en cuenta la penuria de cardenales elegibles, recuerdan que las disposiciones de los cánones permiten elegir el Papa fuera del colegio cardenalicio; pero la mayoría considera que es imposible romper la tradición que, desde hace varios siglos, impone la elección de un cardenal.

Como quiera que sea, dos nombres suenan como de posibles candidatos: monseñor Cayetano de Alai, representante de la tendencia integralista, y monseñor Fontaine, actual Patriarca.

Banco Italiano

Junta General Ordinaria de Accionistas celebrada en Valparaíso el 21 de Enero de 1922

Presidida por don Angel Minetti, se abrió la sesión, a las 3 P. M., con asistencia de 48 señores accionistas, que representaban 41,600 acciones.

Constituída legalmente la Junta, se leyó el acta de la sesión anterior, de 23 de Julio de 1921, siendo aprobada; se leyó en seguida la Memoria que el Consejo presentó a los señores Accionistas y el Balance General del Banco al 31 de Diciembre último.

A continuación se leyeron los siguientes informes de los Inspectores de Cuentas de las Oficinas de Valparaíso y Santiago:

"Señores Accionistas:

"En cumplimiento de la misión " que tuvieron a bien confiarnos en la última Junta General Ordinaria de Accionistas, " hemos efectuado el arqueo de " Caja y la revisión de la existencia de Valores en Custodia " y Garantía, y nos es altamente satisfactorio informar a " Uds. que todo está en absoluto acuerdo con los respectivos " saldos del Libro Mayor.

"Sometimos, finalmente, a un " estudio minucioso las obligaciones que forman la Cartera de " esta Oficina, y podemos constatar que todas ellas están bien " garantidas".

Valparaíso, 8 de Enero de 1922. —(Firmado): **M. A. Mena**, Inspector Propietario. — **José Prini**, Inspector Propietario.

"Señores Accionistas:

"Los suscritos, honrados con " el nombramiento de Inspectores de Cuentas, en la Junta " General Ordinaria de Accionistas, de 23 de Julio del año " próximo pasado, hemos practicado con esta fecha, el arqueo " de Caja y Custodia del Banco " Italiano, Oficina de Santiago, " encontrando las existencias conformes a los respectivos saldos " del Libro Mayor.

"Hemos examinado también " los Libros de Contabilidad, y " las obligaciones que constituyen la Cartera de esta Oficina, " pudiendo manifestar a los señores Accionistas, que todo está en orden.

"De todo lo cual nos es grato " informaros.

"Tenemos el honor de suscribirnos muy Attos. y SS. SS.

Santiago, 2 de Enero de 1922. —(Firmado) **Ernesto Levi**, Inspector Suplente.—**Guillermo Vicuña Correa**, Inspector Propietario.

Puestos en discusión la Memoria y Balance correspondientes al 31 de Diciembre último, fueron aprobados.

Por unanimidad, la Asamblea ratificó el nombramiento del señor César Andrei como miembro del Consejo Local de Santiago, en reemplazo del señor Roberto Torretti.

Igualmente la Asamblea reeligió por unanimidad a los miembros del Consejo de Administración, señores Arturo Croce y Francisco Zerega; y a los Directores del Consejo Local de Santiago, señores Guillermo Gellona y Eugenio Brusadelli.

A propuesta de uno de los señores Accionistas, fueron elegidos por unanimidad los siguientes Inspectores de Cuentas en el actual semestre:

Para Valparaíso

Propietarios: Vicente Galletti y Pedro Abdón García Pastoll.

Suplentes: Agustín Caprile y Alejandro Alfaro H.

Para Santiago

Propietarios: Esteban Dell'Orto y César Vicuña.

Suplentes: José Casall y Ernesto Levi.

Habiendo el Presidente ofrecido la palabra, varios señores Accionistas, hicieron uso de ella, manifestando su regocijo por la feliz marcha que sigue la Institución, después de lo cual el señor Presidente anuncia que desde el Lunes 23 del presente se pagará el dividendo de 8% anual sobre las acciones de la serie "B".

Antes de levantarse la sesión, se designó, por unanimidad a los accionistas señores Marcelo Mena, Pedro A. García Pastoll y Federico Frixxione, para que firmen la presente Acta, en representación de la Asamblea.

ANGEL MINETTI,
Presidente.

CARLOS CASTILLO V.,
Secretario.

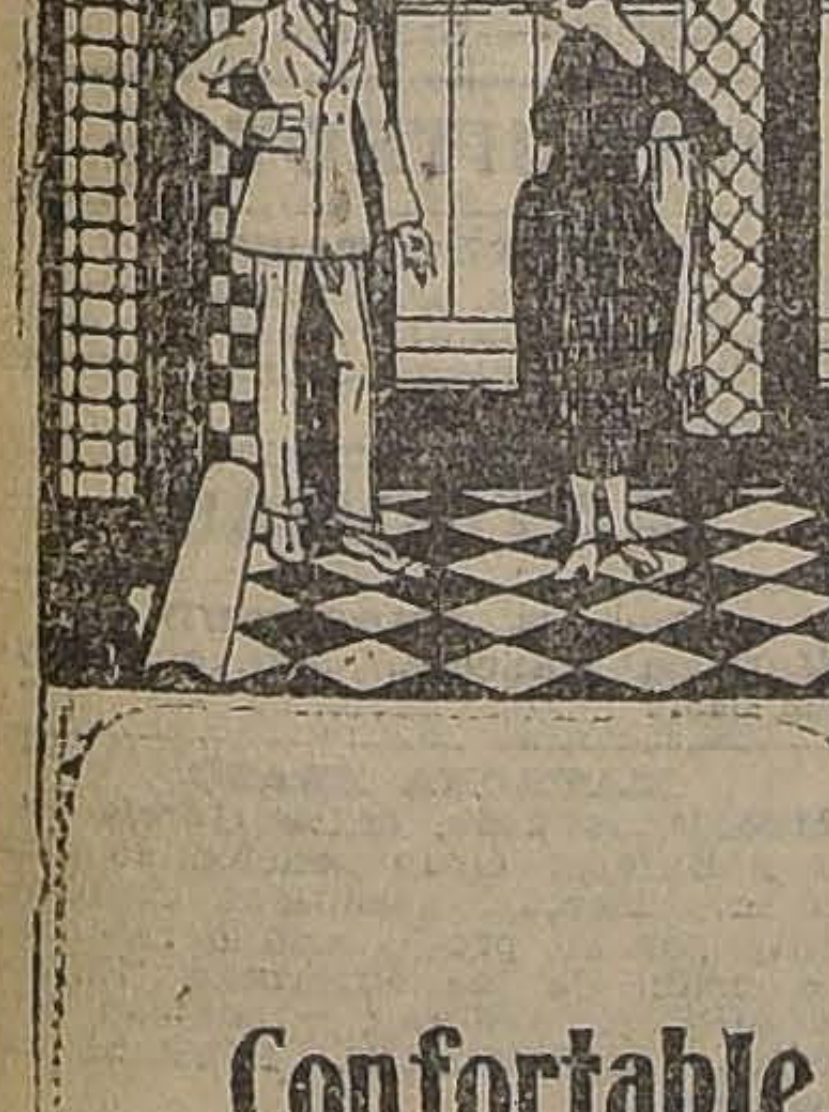

Confortable Un Piso

y elegante, y además higiénico, se obtiene con el uso de nuestros linoleums.

En este artículo tenemos la más linda variedad en coloridos y diseños apropiados para salón, Escritorio, Dormitorio, Vestíbulo, etc.

Visite nuestro departamento especial, y le demostraremos que en surtido y calidad no tenemos competidor.

Morrison & Co.
AHUMADA 65-77.—
SANTIAGO

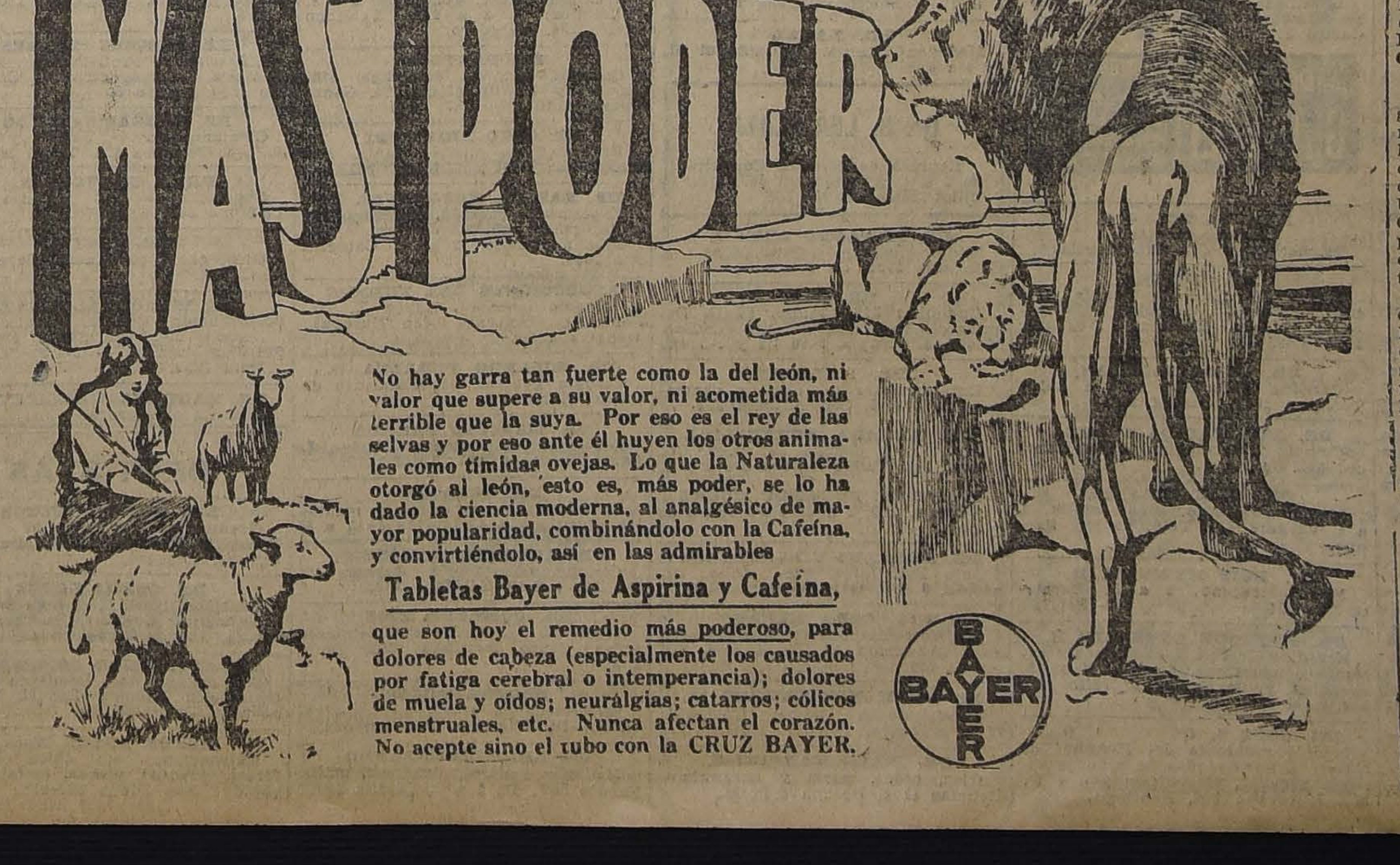

No hay garra tan fuerte como la del león, ni valor que supere a su valor, ni acometida más terrible que la suya. Por eso es el rey de las selvas y por eso ante él huyen los otros animales como tímidas ovejas. Lo que la Naturaleza otorgó al león, esto es, más poder, se lo ha dado la ciencia moderna, al analgésico de mayor popularidad, combinándolo con la Cafeína, y convirtiéndolo, así en las admirables

Tabletas Bayer de Aspirina y Cafeína,

que son hoy el remedio más poderoso, para dolores de cabeza (especialmente los causados por fatiga cerebral o intemperancia); dolores de muela y oídos; neurálgias; catarros; cólicos menstruales, etc. Nunca afectan el corazón. No acepte sino el tubo con la CRUZ BAYER.

LA VENCEDORA
CIGARRILLOS HABANOS SELECCIONADOS
80 Cts. La Cajetilla

guerra y todos los diarios lamentan que el Papa no haya manifestado más abiertamente sus simpatías por la causa de los aliados simpatías que, según todos reconocen, existían en forma más o menos extensa.

UNA PREGUNTA DEL PAPA

ROMA, 22.—Anoche, a las 11, el Papa preguntó si se hacían rogativas por él en las iglesias de Roma, a lo que se le contestó que, no solamente en las de Roma, sino en todas las iglesias de Italia. "Todos los italianos están presentes, con el pensamiento, al lado del lecho de Vuestra Santidad", se le dijo.

Una sonrisa cruzó el rostro del Pontífice quien alzó la mano como para dar su bendición.

LAS CONDOLENCIAS DE M. MILLERAND

PARIS, 22.—El General Lasson, jefe de la casa militar presidencial, visitó a monseñor Cerretti para expresarle las condolencias de M. Millerand.

Ha sido suspendido el banquete y la recepción que debían verificarse el Miércoles en la Presidencia

UNA CARTA DEL PAPA AL ARZOBISPO DE GENOVA

ROMA, 22.— "Il Popolo Romano" declara saber que, el día en que hubo de guardar cama, el Papa inició una carta dirigida al Arzobispo de Génova, en la que le exponía el punto de vista de la Santa Sede respecto de la reconstrucción de Europa, carta que ha sido enviada a la Conferencia de Génova y que contiene una exhortación a los jefes de los Estados para que examinen la responsabilidad que tienen ante Dios.

Su Santidad solamente había alcanzado a terminar la introducción en que expresaba su satisfacción por el hecho de que la sede de la Conferencia fuera su ciudad natal.

EL CADAVER DEL PAPA ES TRASPORTADO A LA SALA DEL TRONO

ROMA, 22.— El cuerpo de Benedicto fué transportado del tercer piso a la Sala del Trono, en el segundo.

Los Cardenales, prelados, diplomáticos y dignatarios de la Corte, empezaron a llegar desde las 14.30.

El Cuerpo Diplomático se dirigió directamente al departamento de Gasparri, mientras que los dignatarios eclesiásticos se dirigían a la cámara del difunto Papa.

El cortejo se puso en movimiento a las 12.25. Un pelotón de guardias suizos le precedía. En seguida venían los oficiales de los cuerpos armados pontificales, el comandante de la guardia palatina, los gendarmes, cuatro limosneros secretos, cuatro camareros secretos de capa y espada, el comandante de la guardia suiza, el Mayordomo, Monseñor Saintpere y otros dignatarios de Palacio.

Seguían diez sedarios con clérigos, ocho guardias nobles, los cuales llevaban en brazos el cuerpo del Papa, revestido de sus hábitos pontificios.

El semblante de Benedicto tiene una expresión de calma; conserva sus rasgos sin alteración.

Diez guardias nobles hacían escolta de honor. Los sobrinos y familiares del Papa seguían su cuerpo.

Venían en seguida los Cardenales Vanutelli, Delai, Gasparri, Raducci, Tacci, Fruhwith, Gasquet, Granito, Billot; varios Obispos y Canónigos, el Príncipe Aldobrandini, el comandante de la guardia noble, el Príncipe Chigi, el Mariscal del Cónclave.

El cortejo era cerrado por un pelotón de guardias.

Numerosos asistentes al largo pasaje del cortejo a través de la sala se arrodillaban.

El cuerpo fué depositado en la Sala del Trono, bajo un baldaquín violeta y crema. Los guardias nobles se colocaron a los lados. El sacristán le dió su bendición, bendiciéndolo también, uno por uno los Cardenales.

A continuación los Cardenales y el Cuerpo Diplomático se retiraron.

Se permitió en seguida la entrada a las personas que deseaban verlo, hasta las 18.05.

Mañana, a las 9.5 será transportado a San Pedro para exponerlo a la vista del público.

Los preparativos para la conferencia chileno-peruana en Washington

EL PRESIDENTE SIGUE ENTREVISTANDOSE

CON PERSONALIDADES POLITICAS Y DIPLOMATICAS

LIMA, 22—El Presidente continúa entrevistándose con personalidades políticas y diplomáticas para consultarlas sobre la cuestión de la mediación de los Estados Unidos.

Por lo general se cree que ha llegado el momento de la solución definitiva del viejo pleito peruano-chileno.

LA INTERVENCION BOLIVIANA

ES MIRADA CON SIMPATIA EN EL PERU

LIMA, 22.—Se mira con simpatía la intervención boliviana.

LOS DIARIOS LIMEÑOS COMENTAN FAVORABLEMENTE

LA PETICION DEL PRESIDENTE SAAVEDRA A HARDING

LIMA, 22.—Los diarios publican al petición del Presidente Saavedra a Harding comentándola favorablemente en el sentido de que Bolivia tiene derecho a ser oída dentro de la discusión global de la cuestión del Pacífico, para defender su derecho de salida al mar por los territorios detentados.

CANDIDATOS DELEGADOS A LA CONFERENCIA DE WASHINGTON

LIMA, 22.—Se dice que los probables candidatos a delegados a la conferencia de Washington, serían, entre otros, Melitón Porras, Salazar Oyarzabal, Víctor Maurtua, Mariano Cornejo, o Solon Polo.

EL ANUNCIO OFICIAL DE LA ACEPTACION DE CHILE

LIMA, 22.— Se anunció oficialmente a la Cancillería la aceptación por parte de Chile para hacerse representar en la Conferencia de Washington, que tratará sobre el problema del Pacífico.

LEGUIA CONFERENCIA EXTENSAMENTE CON EL ENCARGADO DE NEGOCIOS NORTEAMERICANO

LIMA, 22. — El Presidente Leguía celebró hoy una extensa conferencia con el Encargado de Negocios de Norteamérica.

Se informa que se trató de la invitación hecha por Mr. Harding.

La Cancillería se muestra muy activa en lo que respecta al nombramiento del comisionado peruano que irá a Washington.

UNA DECLARACION DEL CANCILLER BOLIVIANO

LA PAZ, 22.— El Ministro de Relaciones Exteriores, en una entrevista que se le hizo a fin de preguntarle qué actitud asumiría Bolivia ante el giro que había tomado la cuestión del Pacífico, hizo la siguiente declaración:

"El Gobierno de Bolivia no pretende atacar ni discutir los derechos de otros pueblos; pretende simplemente sostener la justicia de su causa y su propio derecho cuando se trate de resolver el problema integral del Pacífico y crear una situación internacional suramericana definitiva".

NOTIFICACION AL EMBAJADOR PERUANO EN WASHINGTON

LIMA, 22. — Se notificó por medio de la Cancillería al Embajador peruano en Washington, a fin de que permanezca en esa ciudad hasta recibir instrucciones.

ARGENTINA

DECLARACIONES DE UNOS PRISIONEROS

tomados por el ejército en el sur del territorio

BUENOS AIRES, 22.— Un enviado especial de "La Prensa" telegrafía desde San Julián que ha conseguido conversar con los prisioneros tomados en los últimos encuentros con las tropas enviadas para reprimir el bandolerismo en el territorio del sur.

El corresponsal dice que se trata de un grupo heterogéneo de individuos sin instrucción en su mayor parte, predominando entre ellos los españoles, rusos, ingleses y chilenos, habiendo un solo argentino.

Ninguno de los interrogados supo explicar satisfactoriamente el fin que perseguían. Unos dicen que tomaron tal actitud y destruyeron las casas de comercio en las estancias para que los comerciantes redujeran los precios de los de primera necesidad, cen que querían implantar men del Soviet ruso, pero yoría manifiesta que se los revoltosos inducidos fuerza.

Todos estos individuos tomados por las fuerzas cito con las armas en las manifiestan que efectivamente así, pero que tales armas ban cargadas. Ninguno rado su participación queos de las casas de estancias.

LA NOTICIA EN BUENOS

BUENOS AIRES, 22.— Prensa" y "La Nación" extensas informaciones das con el fallecimiento Pontífice, cuyas noticias torias hicieron ver que taba de una agonía lenta hizo crisis, recientemente madrugada de hoy.

El arzobispo de esta capital pués de recibir la notificación cial del suceso, dispuso que tornaran las puertas del Arzobispal en señal de denando que todas las iglesias blen campanas a las horas y 20, desde hoy hasta el Además se celebrarán en sia metropolitana funerales concurrirán las autoridades nales y comunales.

UNA ASAMBLEA DE LEROS EN TERRITORIO CHILENO

BUENOS AIRES, 22.— que hoy debe realizarse una asamblea de los para resolver la actitud tarán en el porvenir, los revoltosos piensan sallas por la acción desplegada la tropa en los pasados

El lugar de la asamblea tuado en territorio chileno difícil acceso, habiendo pre un refugio para todos mentos maleantes de la

INFORMACIONES DEL INTERIOR

VALPARAISO

Lamentable desgracia

A las 9 de la mañana ocurrió un hecho de sangre en el fuerte Pudeto, Poblacion Los Placeres, que costó la vida a la señorita Rosa Elvira Guerra Reveco.

Según informaciones que ha dado a los vecinos una persona que presenció el desgraciado suceso, el padre de la niña, don Lindor Guerra, estaba examinando un rifle y mostrándoselo a un amigo que estaba en la pieza. De improviso se salió un tiro, que fué a herir mortalmente a su hija Rosa, que estaba detrás de una cortina que ocultaba la cama, donde se ocupaba en esos momentos de vestir a una niñita hermana suya.

La bala penetró por el cráneo, destrozándole la cabeza.

Las informaciones de la policía concuerdan con estos hechos, agregando que los presenció el testigo don Delfín Quiroz, que afirma que el rifle Máuser se lo estaba mostrando y que por estar sin el seguro, se le escapó el tiro.

Iguales declaraciones dan una hermana de la víctima, Luzmira Guerra y el vecino don Julio M. de la Fuente, que fueron los primeros que acudieron al sitio de esta desgracia.

Regatas

Ayer se llevaron a efecto las regatas más importantes de la temporada, pues se corrieron los diez mil metros por todos los clubs existentes, con el siguiente resultado:

Primero, el Alpone del Club Italiano de Regatas, en 40 minutos 4|5.

Segundo, el Hispania, del Club Iberico, 500 metros atrás.

Tercero, el Cantabria, del Ibérico, a 1,000 metros atrás.

Concurrieron a presenciar las pruebas más de 4 mil personas.

Partida internacional de water polo

En la mañana de ayer se jugaron dos importantes partidas internacionales de Water Polo, con los siguientes resultados:

Primer partido: Liberto, 4 puntos, Rudervereín, 0.

Segunda división: Chile, 4 puntos; Mundo, 0.

Primera división: Hubo empate entre los equipos chilenos y extranjeros, por un punto cada uno.

En este partido representaban el equipo Mundo los mejores jugadores extranjeros y al equipo Chile los mejores chilenos.

El interés que despertó esta partida fué muy grande.

Aniversario bomberil

Con motivo de la celebración del 64.o aniversario de su fundación, la sexta Compañía de Bomberos Cristóforo Colombo, llevará a efecto un ejercicio en la Plaza de la Victoria.

Victoria, y en seguida los voluntarios se dirigirán al cuartel donde se llevará a efecto la repartición de premios a los siguientes voluntarios:

10 años de servicios. — Director don Juan Cambiaso.

6 años de servicios voluntarios, señores: Felipe Fedele y Agustín Machiavello.

Premios de asistencia durante el año 1921, señores: Agustín Machiavello, Francisco Gambino, Humberto Ferrari y Antonio Perotti.

Se han suspendido todas las fiestas que anualmente celebran con motivo de la enfermedad de los voluntarios señores Antonio Perotti y Domingo Giagnoni, que están en el Pensionado Van Buren, a consecuencia del accidente de que fueron víctimas en cumplimiento de su deber.

COQUIMBO

LA SERENA.—**Allanamiento a una casa de compra-ventas.**— De orden del Juzgado se practicó un allanamiento a una casa de compra-ventas situada en la calle de Balmaceda.

En esa casa fué encontrada una gran cantidad de prendas fiscales, pertenecientes al Ejército y la Armada.

O'HIGGINS

RANCAGUA. — **Velada.** — Anoche se efectuó, ante una selecta concurrencia, la velada que ofrecía a la sociedad de Rancagua la artista señorita Elvira Galaz.

Baños de Cauquenes. — Se encuentran pasando la temporada de verano en este balneario, las siguientes personas:

Señora Sara Sandoval e hija, Delfín Arredondo, J. Fouch y señora, Ismael Fuentes y señora, Rosario de Lavín, Gregorio Latorre, Ernesto Bergeret, Pedro Holman, Carmen B. de Escobar, Esperanza Escobar, Juan Reveco y familia, Tomás Sinclair, señora e hija; Fidela G. de Gorostiaga, Celinda Miranda, Honorio Arce y señora, Luis Añumada, Amadeo Molina y familia, Juan Lobos, Fermín Rivera y familia, Federico Strodthoff, señora y familia; Gabriel Sánchez e hijo; señor cura Gundián, Carlos A. Vergara, Eduardo Panatt, Martín Pinochet y señora, Luis H. Uribe, Simón Pérez, Cipriano Quezada, Alfredo Jenkins y señora, Pedro Montenegro, Ricardo Dueñas y señora.

Faenas de El Teniente. — La Gerencia de este mineral ha empezado a llamar a sus obreros que habían sido despedidos, con motivo de la restricción de los trabajos a que la Compañía había sido obligada por la falta de mercado del cobre.

VALDIVIA

VALDIVIA, 21. — **Contra el cuatrerismo.** — Quedó formalmente constituída la Liga contra el cuatrerismo, iniciativa particular que ha encontrado numerosos adeptos, entre hacendados de toda la extensa zona de la provincia.

Se espera que con la instalación de esta Liga y sus trabajos en contra del cuatrerismo, disminuirán los robos de animales en los fundos de la provincia.

Otras noticias. — Desde ayer se encuentran aquí 50 miembros del magisterio de Santiago. Se hospedan en la Escuela Normal Camilo Henríquez.

Agotamiento de los bancos de choros.— En la última temporada se extrajeron de la bahía de Corral 433 bultos de choros.

Esta producción es muy inferior a la de los años anteriores. La disminución acusa el agotamiento de los bancos de choros, a causa de la exportación desmedida e irracional que se hace de este marisco.

VALDIVIA, 22. — **Envenenamiento.** — Debido a que se bebió una fuerte dosis de arsénico, falleció la señorita Ana Riemann, dejando en Collico una valiosa propiedad sin herederos.

Telegrama al Ministro del Interior. — La Cámara Industrial, por intermedio de don Ricardo Anwandter, ha enviado una encomiástica comunicación al Ministro del Interior, don Ismael Tocornal, por las medidas adoptadas por el Gobierno contra los elementos disolventes, perturbadores de la tranquilidad pública.

Carreras. — Ayer se verificaron carreras en La Unión, tomando parte las yeguas "Cortina" y "Albia", que se disputaban un premio de doce mil pesos.

Campeonato de natación. — Ayer a las 8 de la mañana, se lanzaron al agua con rumbo a Corral, los campeones de natación Rosencio Rebolledo y Ricardo Díaz, en disputa del campeonato del país por los 20 kilómetros.

En Enero de 1921, Rebolledo hizo una jornada de once millas, nadando entre Punta de Niebla y la Cervecería de Anwandter.

GORBEA.—**El diputado señor Oettinger.**—Procedente de Valdivia llegó a esta ciudad el diputado señor Adolfo Oettinger.

Se impuso detalladamente de los asuntos municipales, partiendo en seguida hacia Pitrufquén, con el objeto de conferenciar con las autoridades.

LA UNION.—**Gran incendio en Quilacahuin.**—Se ha producido un gran incendio en Quilacahuin, en el fundo del señor Gustavo Jackson.

Una chispa de un motor que estaba funcionando originó el incendio de una gran bodega, del molino y otras dependencias donde se guardaban valiosas maquinarias agrícolas.

Después de muchos trabajos se logró salvar la casa habitación del señor Jackson.

El total de las pérdidas se calcula en cien mil pesos.

También se quemaron las casas del señor Wevar, que estaban ocupadas por un inquilino, al otro lado del río Rahue, y a cuadra y media de distancia de donde empezó el siniestro. Las chispas lanzadas por el viento causaron este nuevo siniestro.

RIO BUENO.—**Robo de animales.**—Don Juan de Dios Mondaca ha sido víctima de un cuantioso robo de animales.

LLANQUIHUE

OSORNO.—**Un barrio en peligro de volar.**—Se dice que en los polvorines de la Maestranza de los Ferrocarriles, existe un depósito de explosivos, que un gravísimo peligro para la ciudad.

El barrio más amagado es de la Ovejería. Además se ga que no se mantiene vigilancia con esos explosivos.

El trasporte de ganado.— grupo de ganaderos se reunió con el objeto de estudiar el vo horario que debía regir el tren ganadero.

Después de un largo levantó un acta en la cual cen las conveniencias que para que el tren ganadero de Osorno a las 15 en vez de 8.30.

Viaje del señor Alessandri a provincias del sur.—Entrevistado en esta ciudad, a su paso por Puerto Montt, el Intendente de la provincia señor Roa Urzúa, manifestó que el Presidente de la República deseaba cumplir la promesa que ha hecho a los habitantes del sur, de hacerles una visita.

En caso de efectuar el viaje el Presidente lo haría en el mes de Febrero y se detendría en las ciudades de la región. El propósito del Presidente es llegar hasta Chiloé a fin de formarse una idea cabal del progreso de estas provincias.

Acompañarían al Presidente políticos y hombres de Gobierno

GUIA PROFESIONAL

ABOGADOS

GABRIEL AMUNATEGUI
SALVADOR DE LA VEGA
Estudio. Morande 235 (interior). De 2 a 6 P. M.

ERNESTO BARROS JARPA
Atiende sus asuntos profesionales el señor Agustín Barros Jarpa, en Morandé 235

ERNESTO BIANCHI TUPPER
Oficina: edificio Ariztía, 7.o piso. Teléfono 109
Domicilio: Serrano 474. Teléfono N.o 1084.

LUIS MALAQUIAS CONCHA S.
Asuntos civiles, criminales, accidentes apelaciones. Compañía 1065, Casilla 1088

PEDRO DAZA BRANTES
LIVIO ROJAS A.
Morandé 440, Casilla 2281, Teléfono 2951.

JORGE ERRAZURIZ TAGLE
LUIS A. QUINTEROS T
Amunategui 301, Teléfono 638, Casilla 2592.

FERNANDO ERRAZURIZ TAGLE
Notario-abogado, Bandera 345, Casilla 926. Teléfono 3324.

NICANOR ELGUETA
Galería Alessandri 19-A, Teléfono 568. Juicios civiles y comerciales.

BELFOR FERNANDEZ
Morandé 440, altos 11-,12, 3-6. amente asuntos profesionales.

ARINO GALLARDO NIETO
mada 163, altos, Teléfono

NUEL GAETE FAGALDE
rio abogado, Huérfanos 1242, no 1355. Domicilio, Vergara 1.

OSVALDO HEVIA L.
andé N.o 244, Casilla 1831.

MON SEGUNDO JIMENEZ
gado, Galería Alessandri 17, segundo, 10-11, 4-6.

DEL MUÑOZ RODRIGUEZ
GUSTAVO CANO PEEL
Abogados
érfanos 1158, Bolsa de Produc-

LORENZO MONTT
MBROSIO MONTT WILMS
ompañía 1207, Teléfono 2307.

ANUEL MERINO E.
LUIS MERINO E
Agustinas 584. Teléfono 2077. Casilla 2407. 10 a 11 y 4.30 a 6.

MANUEL OLIVA
Galería Alessandri 15-A. Juicios viles, comerciales y criminales.

ANTONIO PLANET C.
Especialmente cuestiones comerciales Estudio: Bandera 166, Casilla 4034 Teléfono Inglés 1137. De 0 a 11 A. M., 4 a 6 P. M.

ALFONSO REVECO
Especialmente causas comerciales. Nueva York 59 (frente edificio Ariztía)

ENRIQUE TAGLE MORENO
Estudio: Compañía 1293.

EMILIO TAGLE RODRIGUEZ
Abogado, Huérfanos 840. Teléfono 2018 Atiende preferentemente asuntos comerciales y mineros; 3 a 4.

LUIS FIDEL YAÑEZ
Defensor de Ausentes y de Obras Pías Moneda 1935.

HUMBERTO YAÑEZ VELASCO
Trasladó su estudio. Agustinas 673 Teléfono 1614.

INGENIEROS

ALFREDO LEA-PLAZA
Santiago, Huérfanos 2334. Oficina Moneda 1168 Teléfono 137.

MEDICOS

DR AMENABAR OSSA
Oculista, catorce años Europa, tres años Médico-Director Hospital de Ojos Condado Stafford (Inglaterra). Merced 434. de 1.30 a 4, Teléfono 602.

DR. ITALO ALESSANDRINI I.
Cirugía y ginecología. Consultas: de 1 a 3, Merced 324, Teléfono 3555.

DR ARNELLO
Cirugía, anestesia general, venéreas. García Reyes 17, de 12-3; Hospital San Vicente 4-6.

DR ALCAINO
Oídos nariz, garganta Dieciocho N.o 257. Teléfono 257. Consultas de 2 a 5. Regresó.

DR. AGUILAR
Cirugía general, ginecología, sífilis. De 1 a 3, San Isidro 229.

DR. GARCES BAEZA
Pulmón, corazón, enfermedades infecciosas, tifus, pneumonía, disentería. Delicias 868. Teléfono 2483.

DR. BUSTOS
Oculista. Traslados Merced 315 Consultas: 1 a 4, Teléfono 2204.

DR ARTURO BARRAZA A.
Vías urinarias, sífilis. Puente 557. De 3 a 6.

DR BISQUERT
Vías urinarias, sífilis. Moneda N.o 859 De 3 a 6. Casilla 2563. Teléfono 953.

DR. JULIO BUSTOS
Médico de ciudad de Santiago. Medicina interna, niños, sífilis. Recoleta 707. De 2 a 4.

DR. J. BRONFMAN
Ausente en Europa.

DR. BORQUEZ SILVA
Estudios Europa Pulmón corazón, estómago, intestinos, Rayos X. 3 a 6. A Prat 80, Teléfono 19. Matadero.

DR BRAGA CASTILLO
Rayos X Merced 136. Teléfono N o 1393 Consultas: de 9 a 10 y de 1 a 4.

W. E. COUTTS
Sífilis, vías urin -6. Teléfono 1314. San Martín 372.

DR. J. CANO ANDREU
Ausente hasta Marzo

DR. CHARLIN
Profesor enfermedades de la vista. Consultas 3-6 P. M., Compañía N.o 2115 Teléfono 2632.

DR. RODOLFO CASTILLO S.
Oídos, nariz, garganta. Consultas: 3-6, Moneda 1037.

DR. ALDO CONTRUCCI
Estudios Europa, medicina interna sífilis Agustinas 1729, 2-4, Teléfono 2340.

DR. DIMITSTEIN
San Antonio 275. Medicina general, especialmente: corazón, pulmón, estómago e hígado; de 1 a 4. Llamados nocturnos en su domicilio. Agustinas 982.

DR. LEONIDAS CORONA T.
Laboratorio Clínico, Delicias 863 (frente a Estado). Consultas: de 3 a 6 Teléfono 2483.

DR. LEON CHONCHOL
Medicina general, Rayos X, sífilis, piel, venéreas. Consultas: 2 a 5, San Antonio 40.

DR. PAULINO DIAZ
Moneda 1963. Teléfono 1178. De 1½-4. Especialmente piel, venéreas.

I. DIAZ MUÑOZ S.
Medicina general, vías urinarias. Consultas: de 2 a 4, Bandera 574.

DR. FELIX DAZA BRANTES
Medicina adultos y niños. De 2 a 4. Olivos 944, Teléfono 671.

DRA. JUANA DIAZ MUÑOZ
[illegible] y niñas. Consultas: 4 a 6. Delicias N.o 540-A.

DR. EUGENIO DIAZ LIRA
Cirugía de niños y ortopedia, Catedral 1625, Teléfono 2235.

DR. RICARDO DONOSO
Estudios en Europa Medicina interna, especialmente pulmón, corazón. Agustinas 619. de 1.30 a 3.30.

DR DODDS
Cirugía huesos injertos óseos; cirugía cráneo-cerebral, de la médula y nervios. Estudios EE. UU., Europa. 21 de Mayo 578, Teléfono 2407.

DR. GEORGES DAUBAS
Estudios Europa. 2-5, Amunátegui N.o 36. Teléfono 3679.

DR. E DAVILA H.
Estudios Europa. Medicina interna Laboratorio. de 10-12 y 6-7. Castro 31.

DOCTOR GIANELLI
ESTUDIOS EUROPA
Sífilis, Piel, Vías urinarias. 21 de Mayo 562. Consultas de 2 a 6.

MANUEL TELLO C.
Medico-Cirujano
Miguel Claro 471, Providencia.

DR. ESPINA
Rayos X. Medicina interna. Estudios Europa. Delicias 1228, esquina Gálvez. Teléfono 2102. De 1.30 a 4.

DR. JULIO EASTMAN
Catedral 2673. De 1.30 a 3.30. Teléfono 2637. Casilla 1571.

DR. FUENZALIDA CORREA
Cirugía ginecología, partos. Merced 663, de 1 a 3.

DR. DIAZ VELASCO
Medicina interna, niños, sífilis. 1 a 4, Vergara 474, Teléfono 236, Parque.

DR. LUIS HERRERA R.
Médico-cirujano. 2 a 5. Recoleta N o 551 374- Set. 24

DR. ENRIQUE GONZALEZ H.
Estudios Europa, especialmente estómago, intestinos, hígado, diabetes, obesidad, reumatismo. Ejército N.o 644, de 2 a 4.

DR. JOSE S. G O.
Médico residente del Hospital de Niños Enfermedades de niños y cirugía general. Consultas; 2 a 4 P. M., Matucana 303, Santiago,

GONORREA E IMPOTENCIA
Debilidad vital y gonorrea con sus afecciones, prostatitis, supuraciones por más crónicas que sean, curan en pocos días, garantida. Sistema nuevo. Dr. Winkelmann. 2 a 6, Alameda 880.

Dr. CARLOS A. ILLANES B.
Medicina interna y enfermedades de niños. De 2 a 5. Castro 176.

A. ICAZA BARROS
Médico-Cirujano
Santo Domingo 739, Teléfono 2809.

DR. AGUSTIN INOSTROZA
Cirugía, ginecología, sífilis. De 4 a 6. Puente 599.

DR. ARISTIDES GONZALEZ C.
Profesor extraordinario. Obstetricia, enfermedades señoras. 1-3, Casilla N.o 1551, Teléfono 2789, San Martín 272.

DR. ALEJANDRO INFANTE
Enfermedades niños, médico Hospital de Niños San Luis. Consultas: 2-4, Delicias 253.

DR. GUSTAVO JIRON L.
Cirugía-Ginecologia
Lunes, Miércoles, Viernes. Moneda 859. De 2-3 1|2.

RICARDO KUSKELL S.
Cirugía general. De 3 a 4, excepto Sábados. Merced 186, Teléfono 1344.

DR. A. KORNER ANDWANTER
Estudios en Estados Unidos, cirugía, ortopedia. Consultas: 2 a 4, Santo Domingo 623.

INSTITUTO RADIOLOGICO
Radioscopia, radiografía, radioterapia.

DR. ADOLFO KAPLAN
Estudios Estados Unidos y Europa. Compañía 1429.

Dr. TEODORO LEIBLE
Enfermedades nerviosas. Medicina interna. Rayos X. Delicias 1626. De 5 a 7.—Domicilio: Olivos 794.

DR. LAVAL
Medicina interna. Amunátegui 31, de 4 a 6.

Dr. H. LEA PLAZA
Regresó de Europa. Consultas de 2 a 4. Amunátegui 33. Domicilio: San Antonio 735.

DR. ARMANDO LEON I.
Médico-cirujano. Trasladóse a Compañía 1909. De 1 a 3.

DR. LOIS
Cumming 596 esquina Santo Domingo. Inyecciones intravenosas. Medicina. Cirugía, 9-10 1|2 y 1-3 1|2.

DR. MALBRAN
Enfermedades mentales y nerviosas. De 2 a 5. San Antonio 531.

DR. MORAGA FUENZALIDA
Medicina y cirugía de niños. Cochrane 183. Teléfono 2804. De 1 a 3.

PROFESOR EDUARDO MOORE
Vergara 110. 2 a 6. Vías urinarias y piel.

DR. MORALES VILLABLANCA
Jefe Policlínica. Piel, sífilis. Venéreas, 3 a 6. Galería Alessandri 24.

DRA. CORA MAYERS
Médico-cirujano. Regresó de Europa. Ahumada 49. De 4 a 6. Teléfono 711.

Dr. JUAN MONTENEGRO M.
Enfermedades niños, Compañía 1770. Ausente.

DR. ITALO MARTINI Z.
Ojos, oídos, nariz y garganta.— Delicias 11.4, De 3 a 4 P. M.

MANUEL MORENO
Medicina general. Particularmente pulmón, estómago, intestinos. Tratamiento especial tuberculosis pulmonar. Estudios Europa. Delicias N.o 1122, 2 1|2 a 4 1|2.

DR. MOUAT S.
Ginecología, partos. Ex-jefe Clínica Ginecológica Dr. Korner. Brasil 25. De 1 a 4.

DRA. MAGDALENA NEIRA
Medicina interna y señoras. Consultas de 2 a 4. Delicias 145.

DR. NUÑEZ ZAMORA
Consultas: Martes, Jueves y Sábado. 2-6. Matucana 289.

DR. JULIO MOORE P.
1.30-3.30. Médico-cirujano. Vergara 155, Teléfono 3074.

DR. OHLERICH
Titulado Alemania y Chile. Medicina interna, enfermedades de niños. Teléfono 332. Catedral 1488.

DR. LUIS OPAZO P.
Médico interno del Hospital Niños. Matucana 303. De 2.30 a 5.

DR. ALBERTO PANAT
Medicina general. Sífilis. Huérfanos 1819. 1 1|2 a 4 P. M.

DR. DAVID PULIDO I.
Enfermedades niños. Trasladóse Compañía 1520. Teléfono 2152. De 1 a 4.

DR. PRUNES
Estudios en Europa. Jefe de Clínica. Piel, sífilis, Venéreas. Merced N.o 490. Casilla 2894.

DR. EMILIO PETIT
Regresó Cirugía general, vías urinarias. Consultas: Miraflores 450.

PROFESOR PARDO
Cirugía y enfermedades de señoras. Consultas: de 2 a 4. Ejército N.o 110.

DR. OSCAR PERALTA O.
Arturo Prat 671. Consultas: 2 a 4. Policlínica: de 8 a 9.30. Teléfono Inglés 194. Matadero.

DR. PANTOJA
Corazón, pulmón, estómago, sífilis. 2-4 y 7-8. Teléfono 574. Santo Domingo 1036.

DR. OTTO PHILIPPI
Enfermedades niños Santo Domingo 820. De 1 a 3. Teléf. 2415.

DR. RAFAEL PEÑARANDA R.
Especialista corazón, estómago, hígado, riñón, sífilis, venéreas. Llamados nocturnos. 2 a 4. Catedral N.o 1983.

AFECCIONES DEL PULMON
y sistema nervioso, Rayos X, Dr. Fontecilla. Ausente (en Europa). Delicias 1626.

DR. RICARDO PERALTA G.
Cirugía general, especialmente de niños. Claras 471.

DR. MARCIAL PARADA
Oídos, nariz, garganta. De 3 a 5. Santo Domingo 831. Teléf. 1859.

DR. QUIROGA
Enfermedades nerviosas y mentales. Puente 559. Consultas de 3 a 5.

DR. ALBERTO RAHAUSEN
Cirugía, Ginecología Carmen 47. De 2.30 a 5.30. Teléfono 3022.

DR. CONRADO RIOS
Medicina general, especialmente niños. Santo Domingo 1362, De 2 a 4.

DOCTOR ROJAS
Enfermedades niños, medicina interna.—10, 12 y 2-5, Nataniel 686.

DR. RICARDO ROLANDO
Medicina general, Venéreas, sífilis. Puente 557, De 5 a 7, Casilla 3353.

DR. EDUARDO DE RAMON
Cirugía. Enfermedades señoras.— 1 a 3. Trasladóse Agustinas 1606. Teléfono 3623.

DR. JOEL RODRIGUEZ P.
Estudios Europa. Medicina interna especialmente estómago, intestinos. Rayos X. De 2-4. Amunátegui N.o 559. Teléfono 2810.

RADIOTERAPIA
Piel—Sífilis—Venéreas
Dr. Félix Grohnert B.
De 2 a 6.—Castro 238.

DR. SANTANDER
Estudios Europa. Corazón, riñón, sífilis, especialmente estómago, intestinos. Rayos X. Laboratorio. Moneda 821. De 2 a 5.

DR. SCHWARZENBERG L.
Enfermedades niños. Merced 186. Teléfono 1344.

DR. SUAREZ ALVAREZ
Oculista. Jefe Clínica Ojos. 1 a 3 y 5 a 6. Santo Domingo 1283.

DR. CARLOS A. SOMMERS
Enfermedades del pulmón. De 1-3. Catedral 2099.

DR. STUARDO
Estudios Europa. Enfermedades niños. De 1 a 4. Moneda 1526. Teléfono 2245.

DR. MARCO A. SEPULVEDA R.
Laboratorio
Bandera 736. Teléfono 233. Exámenes completos: sangre, orina, esputos, etc. Cultivos. Autovacunas. Regresó.

PROFESOR DR. SOTO PARADA
Laboratorio Clínico. Moneda 1035, de 2 a 6. Exclusivamente exámenes de sangre, orina, jugo gástrico, líquido céfalo-raquídeo. Reacción Wassermann. Hemoculturas. Autovacunas, etc.

DR. STOLTING
Oculista. Médico recibido en Alemania y Chile. Compañía 1392. De 3 a 5.

DR. TORRES TORRES
Jefe Clínica Prof. Korner. Enfermedades señoras, cirugía. Catedral N.o 1249. De 2 a 5.

DR. VARGAS SALCEDO
Cirujano. Martes, Jueves y Sábado, 2-5. Teatinos 354. Teléf. 1060.

DR. G. E. VIDAL S.
Consultas: 4 a 6. Delicias 2646. Teléfono 245. Estación.

DR. WIREN
Oído, nariz, garganta. Claras 471. De 2 a 4.

DR. WAUGH ALDUNATE
Estudios Europa. Medicina interna, Venéreas, Sífilis, Reacción Wassermann. — 2-4.30. Compañía 1853.
606
914

DR. MAURICIO WEINSTEIN R.
Ausente en Europa.

DENTISTAS

DR. RUBEN BUSTOS
Graduado "Philadelphia Dental College". Trasladóse: Catedral 1280 (bajos). Regresó.

DR. CERDA LOPEZ
Dentista, Santo Domingo 849, Especialmente Coronas, Puentes Porcelana, Atenderá vacaciones.

DR. CLODOMIRO CONTRERAS
San Antonio 451, Ayudante Clínica Operatoria Escuela Dental. Teléfono 3693. De 2 a 6.

MUÑOZ LOBOS Hnos.
Extracciones sin dolor, Somnoforme, puentes, placas, tratamientos rápidos, San Diego 307-448.

PEDRO MENDE
Estudios Estados Unidos Huérfanos 782. (Precios

JORGE QUINTEROS
Ayudante de Patología Dental.

JORGE LEZAETA
Dentista
Amunategui N.o 236.

DOCTOR ROGAT
ESPECIALISTA PIORREA ALVEOLAR (ENCIAS SUPURANTES DIENTES MOVIBLES) BOLSA COMERCIO
EN VALPARAISO BLANCO

ENRIQUE MORENO
Clínica Dental
Especialistas en cada Huérfanos 1616. Teléfono

RAFAEL URQUIETA
Dentista, Agustinas N.o

Dra. ELVIRA ROSAS
Dentista.—Bandera

ARQUITECTOS

EDUARDO TASSO
Construcciones, transformaciones reparaciones Honorarios to. Planos. Presupuestos. N.o 131.

MATRONAS

Mme. E. PRAGNAT
Matrona francesa. guez 647.

MATRONA BRAVO
Huérfanos 2460, entre yes y Bulnes. Gran pensión ticular. Partos, atendidos mente por su propietaria a elección de las enfermas medades de señoras, médicos especialistas. Inyecciones.

PENSIONADO CRUZ
Atendido señora matrona llegada Buenos sionistas desde $ 100. raciones atendida doctor San Diego 360.

ROSENDA CASTRO
Recibe enfermas atención esmerada. Cochrane

CLINICA PRIVADA TRICIA
Señora Reyes, matrona gista. Establecimiento Atendido por dos cirujanos listas. Recibe enfermas tes del país. Partos. derados. Consultas gratis da 636.

CARMELA TORO
Partos. Asistencia cibe enfermas. Matucana

CLINICA
Ana G. de Vargas tos. Recibe pensionistas N.o 985.

PENSIONADO
Pensionistas, partos, pesos, Masaje médico. tis, Cochrane 840.

PENSIONADO "Dra.
Recibe enfermas, Asistencia completa, Turno permanente,

PENSIONADO
Mercedes Rojas, Diego 930.—Recibe todas partes del país. sionistas $ 60. atiendo consultas sultas gratis. Precios

EL MOMENTO INTERNACIONAL

SITUACION EN QUE SE ENCUENTRAN LAS GESTIONES ANTE LA INVITACION DE LOS ESTADOS UNIDOS

El Gobierno de Bolivia pretende nuevamente intervenir en la solución del problema de Tacna y Arica

Las Cancillerías de Chile y del Perú desestimaron anteriormente las pretensiones bolivianas

Comunicación que con este objeto dirige Bolivia al Presidente Harding

El viejo litigio de Tacna y Arica ha adquirido últimamente un nuevo aspecto, debido a la amistosa invitación del Presidente de los Estados Unidos, Mr. Harding, para que los Gobiernos de Chile y el Perú designen plenipotenciarios en Washington, a fin de que estudien y acuerden, dentro de las estipulaciones del Tratado de Ancón, la fórmula plebiscitaria que ha de resolver en definitiva la soberanía de aquellos territorios.

Es ya del dominio público la respuesta que a la Cancillería del Rimac ha merecido la invitación del Gobierno de los Estados Unidos. Aquella respuesta, que publicamos en nuestra edición de anteayer, ha sido vivamente comentada por la opinión pública, como quiera que en ella el Perú persigue el mismo propósito del arbitraje amplio, que inspiró todas sus comunicaciones telegráficas que sostuvo con nuestra Cancillería y que dió por resultado el rompimiento de las negociaciones iniciadas por nuestro Gobierno el 12 de Diciembre último.

Como recordarán nuestros lectores, cuando nuestra Cancillería inició sus negociaciones directas con la Cancillería del Rimac, el Gobierno de Bolivia dirigió a los de Chile y el Perú una comunicación manifestando su anhelo de tomar parte en la solución del conflicto de Tacna y Arica, por estimar que su país no podía ser ajeno a la solución de dicho problema.

Con este motivo dirigió a nuestro Gobierno la siguiente nota telegráfica:

"Excmo. señor Ministro de Relaciones Exteriores.—Santiago. —La Paz, Diciembre 20 de 1921.—Señor Ministro:

"El día 13 del actual S. S. el Encargado de Negocios de Chile tuvo a bien comunicar a este Ministerio el tenor de la proposición transmitida por su Gobierno al del Perú para resolver mediante un plebiscito que se realizaría sobre las bases que en 1912 habían sido propuestas o discutidas entre ambos Gobiernos sobre la nacionalidad definitiva de las provincias de Tacna y Arica. El 16 se sirvió preguntar al infrascrito cuáles serían las ideas de este Gobierno sobre la aludida proposición. El infrascrito no vaciló en manifestar al representante de Chile que, aunque veía con suma complacencia la posibilidad de un arreglo de las cuestiones que distanciaban las buenas relaciones entre su país y el Perú, no creía que el procedimiento indicado por el Gobierno de Chile diera los resultados apetecidos. Sin embargo, agregó el infrascrito acaso sería ésta oportunidad para que surgieran de una parte iniciativas más eficaces que pudieran contribuir a resolver el problema del Pacífico en condiciones amplias y justicieras que asentasen definitivamente la paz en el Continente.

"El día de ayer dirigió S. S. el Encargado de Negocios del Perú una nota a este Ministerio transmitiéndole el texto de la respuesta cablegráfica que su Gobierno había dado al de Chile. En ella expresa el Gobierno del Perú su excusa de aceptar el procedimiento plebiscitario a que se le invitaba, y propone someter el problema del Sur del Pacífico, en toda su integridad, a un arbitraje que sería iniciado o pactado bajo los auspicios del Gobierno de los Estados Unidos.

"Mi Gobierno ha examinado detenidamente ambas comunicaciones con el interés que tiene para él la situación continental de Bolivia en el problema del Pacífico, cuya posible resolución le impone una actitud definitiva y le da un derecho incontestable de intervenir en ella.

"La cuestión relativa a la nacionalidad de Tacna y Arica no es la única que subsiste como resultado de la guerra del Pacífico y de los Tratados que fueron su consecuencia. El problema es múltiple y sus diferentes aspectos presentan conexiones estrechas que no hacen posible la celebración de los unos sin ocasionar la agravación de los otros.

"El conflicto de 1879 fué concluído con pactos que sólo tradujeron el estado bélico de entonces, pero dejaron en el espíritu y en los intereses de los pueblos vencidos un germen de perturbación que no ha podido menos de ser causa de constante desasosiego internacional.

"La paz del Continente sudamericano impone la conveniencia de cimentar las relaciones de estos pueblos en principios de justicia y reparación, que serán las solas bases de acuerdos pacíficos y duraderos.

"Bolivia no desconoce los deberes que le impone la fe de los Tratados Públicos; empero, no sólo habría lugar a examinar si ellos fueron cumplidos en su totalidad por las partes contratantes, sino también si es posible que ellos sigan manteniéndose cuando comportan la anulación misma de los elementos esenciales de la vida internacional y de los atributos propios de la soberanía nacional de una de ellas.

"Convencida Bolivia de que le asiste derecho para reclamar de la injusta privación que padece de los dones con que la había dotado la naturaleza y con los que había nacido a la vida independiente, recurrió a la justificación de todas las naciones civilizadas para someterles a su estudio su mutilación internacional.

"El artículo 19 del Tratado de Versalles, inspirado en las necesidades y en las doctrinas de este tiempo, reconoció explícitamente que esta clase de situaciones pueden producirse y se producen, señalando en consecuencia los procedimientos adecuados para remediarlos. A este propósito obedeció la demanda boliviana ante la Asamblea de la Sociedad de las Naciones, en Setiembre último.

"El Gobierno del Perú, en su respuesta a la invitación de la Cancillería de Santiago, ha manifestado, fundado en razones propiamente suyas y cuyo examen no corresponde al de Bolivia, su negativa rotunda a aceptar el plebiscito, proponiendo en cambio la apelación a un arbitraje que, presidido por el Gobierno de los Estados Unidos, resolviera en su integridad el problema del Pacífico.

"Planteada como se encuentra así la controversia del pleito del Pacífico, mi Gobierno no puede permanecer silencioso y, con plena independencia en sus actos, declara que aceptaría gustoso que la cuestión del Pacífico, en cuya solución los derechos e intereses de Bolivia deben considerarse como integrantes, se decida por medio de un procedimiento netamente jurídico, como es el del arbitraje, que seguramente traería una era de tranquilidad y bienestar para las naciones que sometiesen sus diferencias a esta forma civilizada de resolver conflictos internacionales.

"Mas, como es conveniente prever el caso de que los Gobiernos del Perú y Chile no pudieran ponerse de acuerdo para llegar a esta finalidad, el mío propone la celebración de una conferencia internacional, formada por representantes de las naciones interesadas directamente en esta grave cuestión del Pacífico y los de otras naciones vecinas o amigas del Continente.

"El Gobierno de Bolivia reconoce que los de Chile y el Perú han dado, al abordar la posibilidad de una solución por medios jurídicos, una prueba de amor a la paz y de espíritu de conciliación y quiere aprovechar de esta oportunidad para hacer constar sus puntos de vista y los derechos que le corresponden en la resolución del problema del Pacífico.

"Ocasión es ésta, Excmo. señor Ministro, que me proporciona el agrado de ofrecerle los sentimientos de mi más alta consideración. —**A. Gutiérrez**, Ministro de Relaciones Exteriores."

La nota Boliviana fué contestada en los siguientes términos por nuestro Ministro señor Barros Jarpa.

"Señor Ministro:

"El Excmo. señor Ministro de Relaciones Exteriores de Bolivia, don Alberto Gutiérrez, ha tenido a bien dirigir al suscrito una atenta comunicación telegráfica directa, para cuya respuesta no he creído propio prescindir de V. E., que tiene en nuestro país la alta representación de su patria en el carácter de Enviado Extraordinario y Ministro Plenipotenciario.

"En dicha comunicación se me manifiesta el deseo de que, con motivo de la controversia diplomática en que se encuentran empeñados Chile y el Perú en estos momentos, se consideren los derechos e intereses de Bolivia en el problema del Pacífico, respecto de cuya solución insinúa el Excmo. señor Ministro de Relaciones de Bolivia temperamentos que a su juicio serían adecuados y procedentes.

"En respuesta, cúmpleme manifestar a V. E. que la negociación pendiente entre los Gobierno de Chile y el Perú arranca de un Tratado internacional suscrito entre esos dos países y en el cual Bolivia no tuvo ni tiene intervención directa ni indirecta.

"Todo acto de Bolivia encaminado a mezclarse en esta divergencia, entraña una intromisión ajena a los usos diplomáticos y contraria a las buenas relaciones entre nuestros dos países.

"La gestión iniciada ante el Gobierno del Perú obedece al propósito de dar cumplimiento a la cláusula tercera del Tratado de 1883 en lo que está aún pendiente. Con Bolivia, la situación es completamente diversa: la tregua de 1884 se transformó en el Tratado de Paz y Amistad de 1904, suscrito en representación de Bolivia por el Excmo. señor Alberto Gutiérrez, actual Ministro de Relaciones Exteriores. Ese Tratado estableció las condiciones de justicia y equidad convenientes para ambos países, y en él se ensancharon los medios, existentes entonces, de comunicación de Bolivia con la costa, tomando Chile a su cargo y expensas la construcción del Ferrocarril de Arica a La Paz, cuya mitad pasará a Bolivia en fecha próxima, sin cargo alguno para ese país. En tal forma quedó Bolivia ligada con el mar por tres ferrocarriles: los de Arica y Antofagasta en Chile y el de Mollendo en el Perú.

"Oportuno es dejar de manifiesto que el Tratado en referencia ha sido aplicado y cumplido sin que se haya suscitado jamás controversia alguna, ni en su ejecución ni en su interpretación.

"Con todo, el Gobierno de V. E. ha sido invitado pública y solemnemente en Ginebra y más tarde en La Paz y en Santiago, a exponer directamente a Chile sus puntos de vista acerca de sus aspiraciones a tener un puerto en el Pacífico.

"Pero por nota de fecha 16 de Noviembre, V. E. me hizo conocer la circunstancia de que había recibido "instrucciones para declarar que la Misión de V. E. no comprendía, por ahora, ninguna proposición ni iniciativa sobre las aspiraciones que Bolivia mantiene para obtener un puerto en el mar Pacífico".

"Los antecedentes que dejo expuestos me inducen a declarar a V. E. que mi Gobierno se cree excusado de considerar las proposiciones contenidas en la nota telegráfica que contesto; y al rogar a V. E. quiera hacer llegar a su ilustrado Gobierno esta respuesta, me es especialmente grato renovar a V. E. los sentimientos de mi más alta y distinguida consideración.— **Ernesto Barros Jarpa.**—Al Excmo. señor don Macario Pinilla, Enviado Extraordinario y Ministro Plenipotenciario de Bolivia".

Concebida, más o menos, en los mismos términos que la nota boliviana a Chile fué la que aquel país dirigió a la Cancillería peruana. El Gobierno del Perú, como Chile, desestimó a su vez la petición boliviana.

Ahora, con motivo de la invitación formulada por el Gobierno de los Estados Unidos a los de Chile y Perú para constituir plenipotenciarios en Washington, la Cancillería boliviana ha vuelto sobre sus pasos, y ha enviado al Presidente Harding una nota, cuyos términos dimos cuenta en nuestra edición de ayer y que reproducimos hoy.

Dice así:

"Animado por un espíritu de alta justicia, cual corresponde al más conspicuo representante de los pueblos libres de América, Vuestra Excelencia ha hecho saber a los Gobiernos de Chile y el Perú el deseo de invitarles a constituir delegados en Washington para dirimir, bajo la influencia moral del Gobierno de la Unión, el viejo pleito existente entre aquellas Repúblicas, como consecuencia de la guerra del Pacífico en 1879.

"Aunque la controversia que embarga a las Repúblicas de Chile y Perú, y cuyo término desea Vuestra Excelencia, parece limitarse al desacuerdo producido por incumplimiento del Tratado de Ancón, no es posible desconocer que ella también alcanza a Bolivia, porque si mi país fué víctima del conflicto del Pacífico, este conflicto no puede quedar, ni justiciera ni definitivamente, resuelto sin que sea reparada la pérdida del territorio marítimo.

"A las insistentes reclamaciones de mi país, la República de Chile respondió con el texto del Tratado del 20 de Octubre de 1904, por el cual Bolivia le hubo transferido la soberanía de toda su costa. Pero el Tratado de 1904 no ha sido un acto libre y espontáneo, porque un tratado de esa naturaleza sólo atestigua el estado de hecho, mas no un equilibrio libremente consentido, y porque el pacto de 1904 mutilaba y truncaba la soberanía de Bolivia. Al día siguiente de ser suscrito, mi país levantó la bandera de la reivindicación de sus atributos.

"Bolivia, que por tradición respeta sus compromisos internacionales, nada reclamaría en esta circunstancia si el Tratado tradujera una situación soportable para el país. Empero, ese Tratado no sólo es injusto, sino que, siendo él una decisión de fuerza, será de por sí siempre fuente de zozobras e intranquilidades para la paz suramericana, pues, mientras Bolivia no sea reparada de su despojo territorial, no dejará de agitar constantemente la conciencia mundial demandando justicia para su causa.

"He aquí por qué en este instante apelo a V. E. para pedirle en nombre del pueblo boliviano escuche la voz de las reclamaciones bolivianas y llame a mi país para que sea considerado como elemento integral en la solución del pleito del Pacífico".

Con motivo de la participación de Bolivia, de la insistencia de aquel país, para tomar parte en la solución del conflicto de Tacna y Arica, a pesar de que sus deseos han sido ya desestimados tanto por el Gobierno de Chile como del Perú, el problema del norte adquiere un nuevo aspecto que puede ser fuente de una posible complicación, debido a la actitud intempestiva e intransigente de Bolivia.

Banco Italiano

Desde el 23 del actual, este Banco pagará a los señores Accionistas, dueños de ACCIONES de la SERIE B., el dividendo de 8 o|o anual, acordado en la Junta General de Accionistas, celebrada con esta fecha.

Valparaíso, Enero 21 de 1922.

CARLOS CASTILLO V.
Gerente

LAS ALMORRANAS SE CURAN EN 6 A 14 DIAS

Se garantiza que el UNGUENTO PAZO curará las almorranas, simples, sangrantes con picazón o externas, en 6 a 14 días o se devolverá el dinero. Hecho por la PARIS MEDICINE Co. St. Louis, E. U.

ESPECIFICO
SENGURIA
Totalmente inofensivo
MONEDA N.o 875

"LA NACION"
Diario de mayor circulación en Chile
Agencia General en Valparaíso, calle Cochrane 638
Contratos, Avisos sueltos, Suscriciones.
N|O.

Apareció el Diccionario Personal de Chile

PUBLICADO POR LA COMPAÑIA EDITORA WHOS

Contiene 3,840 biografías y referencias breves de damas, de hombres conocidos y de firmas comerciales de toda la República, ilustradas con 400 retratos.

Contiene también la nómina alfabética de los dueños de Casillas del Correo de Santiago y Valparaíso, lista que por primera vez se da a la publicidad.

Precio del ejemplar de 272 páginas, tamaño Zig-Zag, papel satinado, tipo 7, elegantemente empastado en tela dorada:

15 pesos

Pídase en la oficina de la

COMPAÑIA EDITORA WHOS,

Santiago, calle Compañía 1201, Casilla 39-D. Teléfono 1583, y en las principales librerías de Santiago, Valparaíso y ciudades más importantes del país.

Se remite libre de franqueo a provincias. Se enviará también contra reembolso.

Los encargos y envíos de dinero deben hacerse a:

Carlos Pinto Durán

Director Gerente de la Compañía Editora Whos, Santiago, Casilla 39 D.

Copiamos a continuación el prólogo de esta importante obra:

A los lectores

A medida que el país crece, que la vida social y económica se torna más intensa, y que los centros urbanos adquieren mayor importancia, hácense más necesarios los medios de información personal; pues, si en la aldea todos se conocen, en las grandes concentraciones humanas es forzoso vivir en medio de una multitud desconocida.

Ocurre a menudo que, al buscar referencias o simples direcciones de numerosas personas, nadie sabe nada de nadie. Las fuentes de información no existen, o se hallan dispersas en publicaciones imperfectas y poco dignas de crédito.

Una obra seria, ordenada, de fácil consulta y lo más completa posible, a semejanza de las que ya han respondido a idénticas necesidades de otras naciones, es la que se ha propuesto publicar la "Compañía Editora Whos", con el título de **Diccionario Personal de Chile.**

Pero ha tenido que luchar en su propósito con las múltiples dificultades que no podían menos de oponerse a un trabajo de aliento, que se emprende por primera vez y en tiempo de crisis.

Era necesario quebrantar la indiferencia y desconfianza natural del público, escarmentado ya con proyectos que no se realizan, y que asimismo no podía formarse idea cabal de la naturaleza de una obra anunciada por simples prospectos.

El Diccionario Personal de Chile no ha podido ser, en consecuencia, desde su primera edición una obra perfecta.

Antes por el contrario, adolece de numerosos vacíos y defectos. Sus informaciones son a menudo incompletas y en ciertos casos dudosas. El lector notará en sus páginas la escasez o ausencia de datos acerca de un gran número de personas importantes.

Es que obras de esta naturaleza únicamente pueden perfeccionarse a costa de largos años de trabajo y experiencia. Por eso, la Compañía Editora Whos está organizando su tarea y extendiendo sus hilos de información a toda la República para ofrecer cada vez ediciones más completas.

Desea la Compañía que el **Diccionario Personal de Chile** alcance amplio crédito de seriedad como obra permanente de consulta.

Rehusando convertirlo en ramillete de alabanzas o en galería de notables, ha preferido ofrecer para el uso práctico de las oficinas y hogares, un libro esencialmente democrático, en el que se exhibe tanto el aspecto intelectual como económico de los hombres que figuran en las diversas esferas de la actividad nacional.

La Compañía espera contar para este trabajo de evidente utilidad nacional con el indispensable concurso del público.

Agradecerá que se le indiquen los vacíos y errores del presente volumen.

Recibirá con agrado todas las observaciones que se le formulen para la mayor eficacia y corrección de su trabajo".

CONSUL DE CHILE EN HAMBURGO

Importantes ideas sobre la industria del salitre.—Informe elevado al Gobierno

Se ha recibido en el Gobierno, un extenso informe del Cónsul de Chile en Hamburgo, don Adolfo Ortúzar.

Este funcionario con gran acopio de antecedentes hace ver la necesidad imperiosa que existe en preocuparse, cuanto antes, de lo relacionado con nuestra principal fuente de riqueza, como es el salitre.

Aduce un sinnúmero de consideraciones para probar la urgencia que habría en establecer una oficina de ventas bajo el control del Estado, ya que, en la práctica, dice, se ha podido ver que el trust de compradores de salitre, mientras hizo su propio negocio, ayudó a la industria con nuevas compras, pero, tan pronto sus especulaciones fallaron, arrojó sobre el mercado mundial todo el inmenso tonelaje que hoy no puede vender.

Con la organización de una oficina central de ventas bajo el control del Estado, agrega el señor Ortúzar, se evitaría que otros organismos fijen la producción y los precios del salitre y se ocuparía de la parte esencial del negocio mismo, o sea de la venta del producto en los países consumidores.

Termina el señor Ortúzar diciendo que no hay que olvidar que la industria del salitre es la vida de Chile y que, en consecuencia, quien tiene en sus manos esta industria, tiene en sus manos la suerte de la Nación.

18
Nervoton
Tónico regenerador de energías, devuelve a los nervios las fuerzas perdidas por exceso de trabajo intelectual.

La situación obrera en la región carbonífera

EL ESTADO ACTUAL DESPUES DE LAS ULTIMAS GESTIONES DEL MINISTRO DEL INTERIOR

La insistencia de los obreros en imponer como cuestión previa para entrar a discutir las condiciones de trabajo, el renunciamiento por parte de las Compañías a reducir el personal de las faenas

Los obreros niegan que en la zona carbonífera exista el problema del exceso de brazos

Las construcciones de habitaciones para obreros

Ayer en la mañana llegó a nuestra capital el Ministro del Interior, señor Ismael Tocornal, que se encontraba desde hace algunos días en la Zona Carbonífera en busca de la solución que habría de poner fin al conflicto originado entre los trabajadores y las Compañías Mineras de esa región.

Nuestros lectores recordarán que con ocasión del primer viaje del señor Tocornal a la región del carbón hicimos una completa reseña de las diversas alternativas porque han atravesado en estos últimos años las relaciones entre patrones y obreros, las que han culminado, como se sabe, con la paralización total de las faenas de toda la zona. Cúmplenos ahora hacer una reseña del estado actual de las gestiones iniciadas por el Gobierno para conseguir un advenimiento satisfactorio, cuya necesidad se hace sentir cada día más intensamente, dado el sinnúmero de problemas que genera esta situación para la vida económica del país.

No se ocultará a nadie la gravedad que encierra en el momento presente la paralización absoluta de faenas de tan gran importancia como las que nos ocupan, pues a la par de producir un vacío imposible de llenar en nuestras actividades industriales viene a acentuar el problema de la desocupación, cuyos resultados, respecto a las faenas salitreras, hemos palpado harto dolorosamente.

La opinión autorizada de los que conocen de cerca el problema de la Zona Carbonífera, es que la labor del Gobierno al perseguir una solución para la situación creada es más difícil de lo que a primera vista pudiera creerse, pues deben vencerse y contemplarse en este caso respetables intereses creados de una parte y legítimas pretensiones de mejoramiento social y económico de la otra, lo que indudablemente produce una política de contemporizaciones de largo y dificultoso resultado.

Si bien en el primer viaje del Ministro del Interior a la Zona pudo llegar a creerse en un fracaso de las gestiones gubernativas, en esta segunda visita del señor Tocornal ha podido apreciarse las ventajas producidas por la iniciativa del Gobierno que ha suavizado las asperezas, ha enmarcado las pretensiones y condiciones de una y otra parte en un justo límite, y finalmente ha llevado a las masas trabajadoras de la región la seguridad de que es atención preferente del Gobierno el mejoramiento de su situación individual y colectiva, en el orden económico y social.

LA GIRA DEL SEÑOR TOCORNAL

Uno de los objetivos más importantes que tuvo en vista el Ministro del Interior al hacer su segunda visita a la zona carbonífera ha sido el de demostrar palpablemente a los obreros que el Gobierno tiene el firme propósito de llevar a la práctica las declaraciones hechas por el señor Tocornal en su primer viaje, en lo que se refiere a las habitaciones de la población trabajadora, materia ésta de innegable importancia ya que ella está íntimamente relacionada con la vida misma del obrero y su familia, jugando en consecuencia una acción decisiva en la formación de su personalidad de ciudadano.

En efecto, en este viaje el Ministro del Interior se hizo acompañar por el ingeniero jefe del Consejo Superior de Habitaciones para Obreros, señor Luis Casanueva, que por sus eficientes estudios en Europa sobre esta importante rama de la vida colectiva y su larga y conocida actuación en nuestro país en el mismo sentido, ha de encontrar una fórmula práctica y científica al mismo tiempo que permita dar a esos trabajadores una cosa a la cual tienen sagrado e indiscutible derecho: un hogar tibio y confortable después de las rudas horas de labor.

EL ESTADO ACTUAL DE LAS GESTIONES

Después de la reunión efectuada en la Intendencia de Concepción entre los delegados obreros de todas las faenas de la zona del carbón, puede decirse que la situación se ha despejado en el sentido de conocerse ya perfectamente el verdadero carácter de las proposiciones y contraproposiciones de patrones y obreros.

Como el público se ha impuesto por nuestras informaciones, en esta reunión los obreros declararon terminantemente que ellos, para entrar a discutir con los patrones, exigían que éstos aceptasen la condición previa de no reducir el número de los trabajadores en lista en el mes de Diciembre.

Como apoyo de su razonamiento los obreros adujeron el argumento siguiente y que nuestros lectores ya conocen: A juicio de los obreros el problema del exceso de brazos en la región no existe por cuanto con los que se han muerto a consecuencia de las epidemias reinantes, con los trabajadores que han emigrado para ocuparse en las faenas agrícolas, con los niños que hay trabajando en los diferentes piques en contravención a las disposiciones legales y con los obreros que hay siempre volantes en las faenas, se llega a un total que hace desaparecer en absoluto la posibilidad de que haya exceso de brazos.

En consecuencia los obreros piden que las Compañías entren a discutir inmediatamente aceptando la condición de no llevar adelante su pretensión de reducir el número de obreros, ya que en la práctica, las Compañías lograrán su propósito de reducir las listas de obreros, pues, llegado el momento de entrar al trabajo, serán muchos los centenares de obreros que no se presentarán por las causas ya anotadas.

Agregan los obreros que con esto se ve claro el propósito de las Compañías de despedir a determinados trabajadores que por sus ideas se han hecho indeseables, consistiendo entonces el asunto no en la cantidad sino en la calidad de los trabajadores.

Este es por el momento el estado del problema y todo el país está a la espera de la contestación de las Compañías que vendrá a dar base a un arreglo satisfactorio o a retardar la solución definitiva de este problema.

HOY LUNES 23

Renueva Gath & Chaves

el éxito de sus **GRANDES RECLAMES** de artículos de moda aumentando las enormes **REBAJAS DE PRECIOS** en los Trajes, Vestidos y Tapados para señoras, señoritas y niñas. También los lindos modelos de **SOMBRILLAS** experimentan una nueva y considerable rebaja.

Sorprendentes oportunidades en **TAPICERIA.** En este Departamento seleccionamos un lindo surtido en **CRETONAS, GASAS Y PUNTOS PARA CORTINAS, PAÑO, YUTO Y ASPILLERA PARA CARPETAS, PERSIANAS, STORES, CORTINAS, CAMINO YUTO,** etc., etc., que ofrecemos **A PRECIOS DE OCASION.**

Gath & Chaves Ltd.

DE

¡¡INCENDIOS!!

quiebras, remates y por cuenta de Fabricantes:

TERRIBLE LIQUIDACION DE LIENZOS Y CREAS

LIENZO lavado, pieza de 40 yardas, $ 58.00, el metro	$ 1.60
LIENZO lavado y grueso, clase riquísima, pieza de 40 yardas, $ 13.00, el metro	$ 2.00
LIENZO superior al "Caballo Alado", pieza de 40 yardas, $ 94.00, el metro	$ 2.60
TOCUYO torcido, el metro	$ 1.30
TOCUYO retorcido, clase extra, el metro	$ 1.80
TOCUYO asargado superior al Puente, el metro	$ 2.20
TOCUYO liso, pieza de 40 yardas, $ 36, el metro	$ 1.00
CREA inglesa clase fuerte, metro	$ 6.90
CREA inglesa para plaza y media	$ 7.80
CREA 1|2 hilo, en 210 ctms.	$ 9.50
CREA 1|2 hilo extra, en 180 ctms.	$ 11.50
GABARDINAS en 110 ctms., negra, marino y café, el metro	$ 14.80
SARGA marino en 120 ctms. ancho, pura lana	$ 7.80
POPELINA negra en 110 de ancho, clase extra	$ 12.00
DIAGONAL negro y azul en 120 de ancho	$ 16.00
SARGA marino en 140 de ancho, clase gruesa	$ 15.00
CASIMIR francés en 140 de ancho, esp. para traje sastre	$ 29.00
CASIMIR gris, pura lana, para señora	$ 12.00

Próximamente creas de puro hilo. Batistas y Bretañas

SAN MIGUEL 55 -- CASA PARTICULAR

EL FALLECIMIENTO DE S. S. BENEDICTO XV

HONDO PESAR QUE PRODUCE SU MUERTE EN ESTA CAPITAL

El duelo oficial.— Edicto del Arzobispo de Santiago.—Las honras fúnebres del Sábado próximo en la Catedral

Desde el momento que se supo en el público el estado de gravedad en que se encontraba S. S. Benedicto XV, la atención de la cristiandad entera ha estado pendiente del curso de la enfermedad.

Fatalmente, ayer, después de una larga espera, se esparció por el mundo entero la noticia del fallecimiento de S. S. Benedicto XV, nombre que adoptó el Cardenal Giacomo della Chiessa, al ser elevado al solio Pontificio.

La noticia de su muerte se ha difundido de un extremo a otro del país, donde ya se hacían rogativas por el restablecimiento de su salud, según disposición expresa del Iltmo. y Rdvmo. Arzobispo de Santiago.

La Legación Pontificia cerró sus puertas en señal de duelo y enarboló a media asta la insignia Papal.

El Palacio de Gobierno y un sinnúmero de colegios, conventos, etc., ostentaban también el pabellón nacional a media asta como manifestación de duelo.

El Arzobispo de Santiago, con fecha de ayer, ha expedido el siguiente edicto con motivo de la muerte de S. S.:

"Nos Crescente Errázuriz por la gracia de Dios y de la Santa Sede, Arzobispo de Santiago de Chile.— Llenos de profundo sentimiento, comunicamos al Venerable Dean y Cabildo, al clero y fieles de la Arquidiócesis, el fallecimiento del Soberano Pontífice, nuestro amadísimo Padre Benedicto XV, ocurrido en el día de hoy, y los exhortamos a elevar al cielo fervorosas plegarias por su eterno descanso.

El Sábado 28 del presente, se celebrarán en sufragio de su alma, solemnes exequias en la Iglesia Metropolitana, a las 9.30 A. M.

Las religiosas ofrecerán la Sagrada Comunión y otras preces por el alma del Supremo Pastor de la Iglesia.

También debemos elevar nuestras oraciones a fin de obtener de Nuestro Señor que conceda a la Iglesia un Pontífice según su Divino Corazón. Al efecto, ordenamos que en todas las misas, solemnes y privadas, se agregue la colecta "Pro eligendo Summo Pontífice", hasta que se verifique la elección del nuevo Papa.

En Santiago, a 22 de Enero de 1922.— **Crescente**, Arzobispo de Santiago.—**Manuel Larraín**, Prosecretario".

A las honras fúnebres, que se verificarán en la Iglesia de la Catedral, el Sábado 28 del presente, se invitará al Gobierno, al Cuerpo Diplomático, autoridades administrativas, militares, etc., y serán oficiadas por el Nuncio Pontificio.

La oración fúnebre ha sido encargada al Obispo don Rafael Edwards.

EN LA LEGACION PONTIFICIA

Durante el día de ayer han pasado a presentar su condolencia al Nuncio, las siguientes personas:

El Sub-secretario del Ministerio de Relaciones, a nombre del Gobierno; el Embajador de Estados Unidos de Norte América, W. Collier; los Ministros de Francia, Alemania, Uruguay, Argentina, España, Bélgica, Colombia; el secretario de la Legación de México; el Encargado de Negocios del Brasil; el Consejero de la Legación de Alemania; el secretario de la Legación de Colombia; los senadores don Eliodoro Yáñez y don Guillermo Edwards; el General don Luis Altamirano; don José Ramón Gutiérrez; don Javier Vial Solar; don Aurelio Valdés; don Claudio Pinilla; el Attaché Militar a la Legación de Francia; el Marqués de Lauriet; don Enrique Baeza Yávar; la familia Vial Solar y Espantoso de Vial; el Arzobispo de Santiago, don Crescente Errázuriz; el Obispo don Rafael Edwards; los canónigos señores Meza, Campino y Espínola; los Superiores de todas las Congregaciones Superiores, el Rector del Seminario y los párrocos de la ciudad.

Un importante adelanto en nuestra industria Vitivinícola

DESPUES DE UN LABORIOSO ESTUDIO SE LOGRA ELABORAR EN CHILE EL VERDADERO CHAMPAGNE

Debido a la constante iniciativa del propietario de la Viña Santa Elena, don Alberto Valdivieso M., hoy se puede decir que existe definitivamente implantada esta nueva industria

Visitando las bodegas del establecimiento en que se elaborará el champagne legítimo

Importantes detalles relacionados con su elaboración

En estos últimos meses se ha podido comprobar ya en forma inequívoca el espléndido resultado que se ha obtenido en la elaboración del verdadero Champagne. Hasta el presente, siendo este país esencialmente vinícolo, no se había desplegado ninguna iniciativa en el sentido de producir el champagne que se ha venido importando de año en año, para difundirlo en todos los centros consumidores del territorio.

Nunca hasta ahora se había producido en nuestras viñas este licor, a excepción de un ensayo que se practicó por el Director de la Escuela Agrícola de Chillán, señor Vera, y que no dió buenos resultados comerciales, a pesar que la calidad era irreprochable. Es verdad que existe en nuestro mercado champagne nacional; pero éste no es el legítimo champagne, aquel que ha dado a ciertas regiones de Francia el prestigio que la producción a que se dedica, ha alcanzado en todos los países del mundo. El champagne que hasta ahora se había elaborado, o mejor dicho, "fabricado" en nuestro país, se obtenía del vino blanco que se embotellaba y se gasificaba con ácido carbónico comercial.

La elaboración del champagne a que nos vamos a referir ahora, y que constituye un esfuerzo de aliento en nuestras actividades vinícolas, es el legítimo producto champagne, y que, según nuestras referencias, puede competir en toda forma con su similar francés.

LABORATORIO.— EN ACTIVIDAD

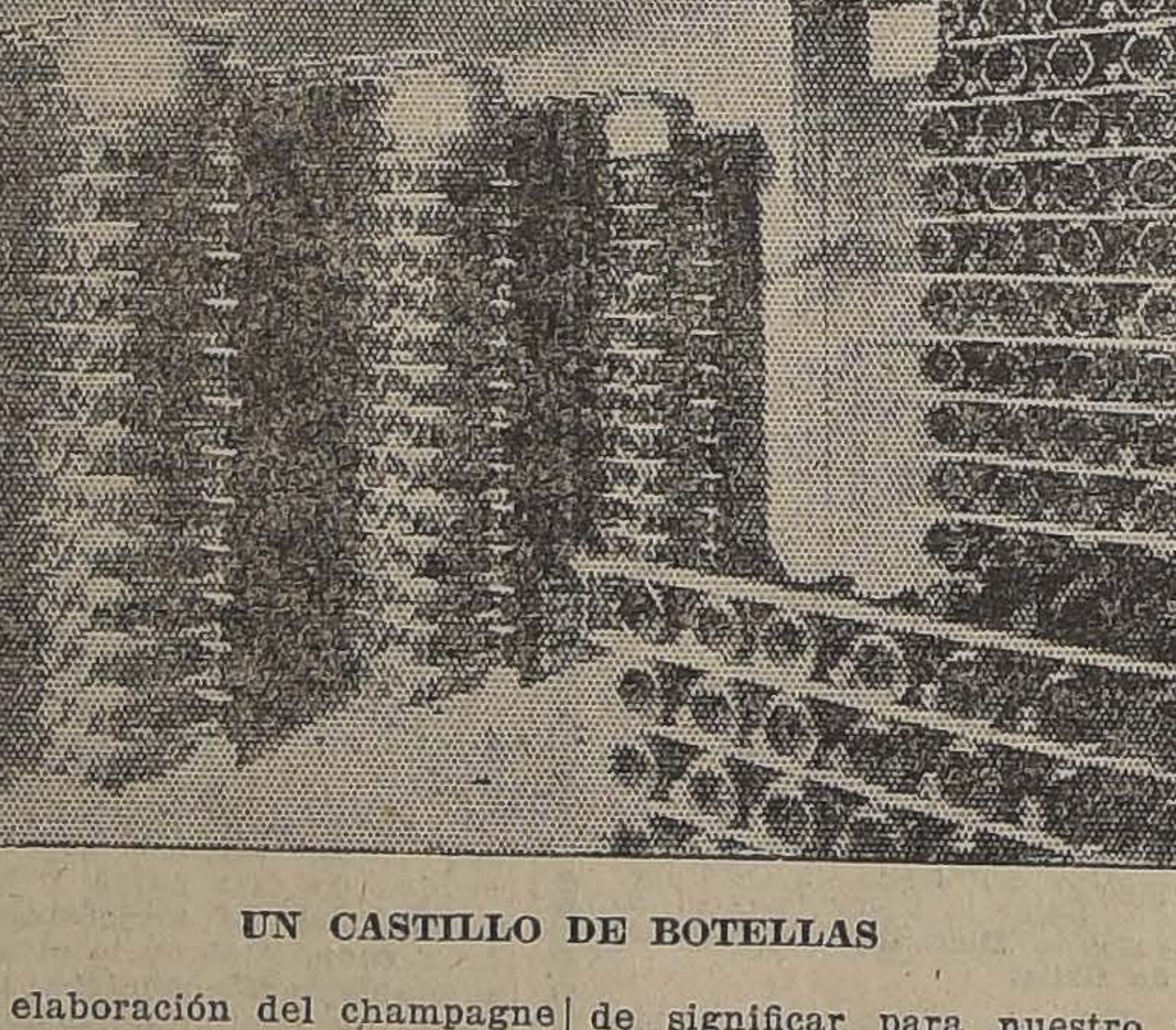

UN CASTILLO DE BOTELLAS

LA PRIMERA INICIATIVA

Más o menos por el año 1912, el Gobierno comisionó al agrónomo señor Vicente Valdivia para que representara a Chile en un torneo agrícola que se verificaba en Europa. Cumplida esta misión, el señor Valdivia pidió autorización para practicar algunos estudios vitivinícolos en algunas regiones de Francia, y de regreso al país, divulgó ante algunas personas chilenas sus conocimientos sobre la elaboración del champagne legítimo, realzando las probabilidades de hacerlo aquí con los mismos resultados favorables con que se hacen las grandes cosechas francesas.

SE INICIAN LOS TRABAJOS PRACTICOS

El señor don Alberto Valdivieso M., dueño de la viña Santa Elena, acogió con cariño la realización de este proyecto, y aun cuando le fué fácil advertir que se necesitaba de un fuerte capital, cuya inversión no daría siquiera los intereses dentro de un plazo más o menos largo, puso manos a la obra, llevando a la práctica las primeras ideas para el establecimiento de la elaboración del champagne que habrá de significar para nuestro país una manifestación de adelanto efectivo en lo que a la industria vinícola se refiere.

Para la cosecha del champagne se necesita de una larga generación de procedimientos y de preparativos que requieren atención preferente, ya que todo este conjunto de condiciones habrá de determinar en gran parte la calidad del licor de esta clase que se obtenga en las cosechas.

En el año 1914, preparada ya la viña y seleccionada la uva, se hizo la primera cosecha, que es la que habrá de salir al mercado en estos días, en condiciones inmejorables.

LA ELABORACION DEL CHAMPAGNE

Pero creemos de interés, antes de detallar al lector algunos aspectos de esta gran industria, única en el país y posiblemente en Sur América, creemos de interés, decimos, conducir al lector a través de las diversas secciones, examinando los procedimientos, las maquinarias y los innumerables detalles que en general constituyen la base del sistema con que debe procederse en esta clase de trabajos.

Para ello nos acompañaremos del lector en la visita que practicamos a la **Bodega Santa Elena**, con el objeto de conocer esta nueva industria, implantada en el país, debido únicamente al esfuerzo constante y a la laboriosidad del señor Alberto Valdivieso M.

Debemos advertir que en esta materia hay que empezar por seleccionar la viña y la uva, que debe ofrecer condiciones determinadas. De esta uva se hace el vino, que debe reunir también condiciones especiales en lo que se refiere a una graduación alcohólica determinada, cierta proporción en la acidez y una dosis reducida de tanino. Para su fabricación se requieren levaduras especiales.

El vino hecho en estas condiciones se embotella y se guarda por espacio de dos años, tiempo mínimo, después del cual se procede a clarificarlo, y en seguida se le hace espumante, operación para la cual se requiere también un espacio de tiempo no inferior a dos años. Para este último tratamiento es menester también usar levadura seleccionada de champagne, producto que ha sido importado directamente de Francia. La levadura importada por el señor Valdivieso fué traída especialmente del Instituto Pasteur por el Director de la Estación Etnológica de la Quinta Normal en aquella fecha, señor Cannu.

Este vino espumante se coloca en seguida en los "castillos" a una temperatura que fluctúa entre 15 y 20 grados.

¿Qué son los "castillos"? Vamos a tratar de explicar al lector este ingenioso sistema de conservar las botellas del vino que habrá de transformarse en champagne.

En piezas especiales se colocan las botellas en un aparato de madera que tiene más o menos un metro cincuenta de altura y que permite colocar las botellas una encima de otra, y permite también sacar cualquiera sin que se produzca un derrumbamiento de estos verdaderos "castillos de botellas".

En el espacio de uno o dos años que permanecen allí las botellas, nace la borra y, en seguida, se trasladan éstas a los pupitres, aparatos especiales formados por dos planos inclinados y que permiten colocar la botella según la inclinación que quiera dársele. Estos pupitres se encuentran en piezas subterráneas para mantener una temperatura constante.

La inclinación que se da a la botella facilita la precipitación de la borra sobre el corcho, proceso que no se produce solo, pues se necesita para su verificación mover periódicamente las botellas en un sentido determinado.

Más tarde se procede al desborrado, o sea en depósitos especiales. Mediante una operación dificilísima se le quita al champagne la borra que se ha adherido al corcho. Como en esta operación se pierde parte del líquido, se procede al relleno de las botellas, y acto seguido, a la fijación del tipo del champagne.

En el establecimiento del señor Valdivieso se tiene ya lista una parte de la primera cosecha, y, por lo mismo que se trata de un primer esfuerzo, no se ha considerado tanto la necesidad del gran rendimiento, como la calidad y la experiencia técnica de los procedimientos.

Comprobados ya los buenos resultados en la elaboración del champagne, puede afirmarse con íntima satisfacción que se ha agregado al desenvolvimiento del progreso vinícolo del país una nueva y positiva industria nacional.

Fuera de los detalles ya enumerados, conviene hacer presente los elementos que se han importado para la implantación de esta industria, porque ello demuestra palpablemente el esfuerzo y la constancia del industrial chileno que dió vida a esta nueva actividad, muy honrosa para la iniciativa de los hijos del país.

Además de la levadura, en efecto, se ha importado también la azúcar candia y co
licor de expedición, con el
fija el tipo del champagne
seco, medio seco o dulce
ñac a que nos referimos
mejor calidad, ya que de
go podemos adelantar que
botellas se marca la edad
te vino y que data del añ

Con respecto a las ma
que sirven para la elabora
champagne, ninguna de
puede obtener en el país
mos entre éstas la do
una maquinaria pequeña
da representa; pero que
dad tiene un gran valor
de su importancia para la
ración misma del champ
nemos que es de plata
ra evitar las oxidaciones
construída en Francia,
concedido a su inventor
te de privilegio exclusivo.

Otra maquinaria impor
la Fiseladora, que sirve
locar el canastillo sobre
cho y también para la c
del Agrafe.

Enumeraremos otras ma
rias, también importantes
ginales, tales como la "T
de Carnero", el Tirabu
cánico, etc., etc.

Conviene, pues, dejar e
do el gran progreso
que significa la instalación
te moderno sistema para
cir el champagne legítim
gando como un detalle
plementa la importancia
iniciativa, el hecho de
obtener este valioso lic
cesita prepararlo botella
tella.

ETIQUETANDO

SUBTERRANEO.—PUPITRES

"La Información"

Acaba de aparecer el No. 67 de "La Información", revista mensual editada por el Departamento de Propaganda y Publicaciones de las Cajas de Ahorros de Chile.

Trae el siguiente sumario:

"Don Arturo Besa.— Creación del Departamento de Previsión del Personal de la Caja de Crédito Hipotecario y de las Cajas de Ahorros de su dependencia.—El Reglamento.—Las Cajas de Ahorros de Padua.—La jardinería en las escuelas.—Los placeres del naturalista.—La Sanidad en las lecherías. —Revistas chilenas.— Concurso de planos para los edificios de los empleados de la Caja de Crédito Hipotecario y Caja Nacional de Ahorros.—Notas extranjeras.— Notas del país.—Sorteo de bonos hipotecarios.—Balance general de la Caja de Crédito Hipotecario.—Situación de las Cajas de Ahorros de Chile.—Caja de Crédito Hipotecario.—Movimiento de la Secretaría y estado de la emisión.—Bonos hipotecarios.—Emisión fiscal.—Auxilios salitreros.—Comercio exterior, entradas públicas, importación y exportación.—Premio del oro. —Cambios y balances bancarios. —Mercado de valores.—Estadística salitrera.—Precios medios de productos mineros y agrícolas.—Demografía. — Transacciones sobre inmuebles."

ESPECIFICO
BENGURIA
MONEDA N.o 875
Infalsificable

Empleados impagos

EMPLEADOS DE LA DIRECCION DE SANIDAD IMPAGOS DE CUATRO MESES

Debido a falta de fondos con que atender al pago de los empleados públicos, algunos empleados de la Dirección General de Sanidad, destinados en provincias, se encuentran impagos de sus sueldos de los meses de Octubre, Noviembre y Diciembre del año último.

La Dirección General del servicio, ante esta situación por demás difícil en que deben encontrarse estos empleados, entre los cuales se cuentan médicos, estudiantes de medicina, vacunadores, etc., está atendiendo desde hace algunos días a su pago, con fondos extraordinarios.

"Ahorro"

EL NUMERO DE DICIEMBRE

Se encuentra en circulación el número 4 de esta revista editada especialmente para los estudiantes y obreros por el Departamento de Propaganda y Publicaciones de las Cajas de Ahorros de Chile.

El número de que nos ocupamos trae el siguiente sumario:

"Un curioso centenario. — La fiesta de la Caja de Ahorros de Santiago.—El Centro Femenino de Estudios y el premio al ahorro escolar.—La fiesta del ahorro en Melipilla.—En la Escuela Mixta de Los Guindos.—El ahorro en el Liceo Amunátegui.—La Caja de Ahorros de Coelemu.— La fiesta del ahorro en Mulchén.— Caridad y ahorro.—El trabajo es obligatorio para todos los hombres.—El Rey Midas.—Lecturas morales.—Miscelánea.—Máximas y aforismos."

EL TIEMPO

EN 22 DE ENERO DE 1922

50
40
30
20
10
0
45
35
25
15
5

Termómetro:

Máxima: 32.5.
Mínima: 11.16.

Irradiación solar:

Máxima: 55.0.
Mínima: 9.6.

Viento:

Dominante: S. O.
Velocidad del viento, kilómetros por hora: 13.0.
Kilómetros recorridos en 24 horas: 141.0.

Hidrometeoros:

Rocío.

Telegramas sobrantes

En las oficinas del Telégrafo Comercial hay los siguientes:

Oficina Central.— Berríos, Carranza, Bitotte.
Sucursal San Diego.—Rodríguez.
Sucursal Castro.—Luis Parra.
Sucursal Matucana.— Juan Corona.
Sucursal Catedral.— Lidia, Esnesto Eguiluz.
Sucursal 10 de Julio. — Rosa Molina de Alamos.
Sucursal Matadero. — Victoria Quinteros.

COMERCIO

MATADERO PUBLICO

ENCIERRA DE HOY Enero 22.

Ganado mayor	
Bueyes	36
Novillos	143
Vacas	139
En vara	27
Total	345
Ganado menor	
Corderos	983
Cerdos	50
Cabros	0
Terneros	42
Total	1075

GUIA
DE CORREDORES DE LA
BOLSA DE COMERCIO
AUGUSTO OVALLE CASTILLO
LUIS RAMIREZ SANZ
Bandera 55.—Teléfono 2511.

CRONICA POLICIAL

SE VUELCA LA LOCOMOTORA DEL TREN DE BARRANCAS

Un joven estudiante de Arquitectura se dispara dos tiros de revólver.—Una niñita perece ahogada en una acequia de la calle Santiago Concha.

Amago de incendio.—Riña en un albergue

Intento de suicidio

Ayer, a las 9 A. M., el joven estudiante de arquitectura señor Martín Lois Alvarado, se disparó dos tiros de revólver en la cabeza.

El joven Alvarado vivía en General Bustamante N.o 302 y contaba apenas con 23 años de edad.

La víctima de este doloroso hecho se encontraba enferma desde hace algún tiempo y sufría de debilidad cerebral.

Durante estos últimos ocho días había permanecido con sus facultades mentales perturbadas.

En gravísimo estado fué conducido al Hospital del Salvador.

El guardián Rodolfo Miranda fué el primero que acudió a la casa donde el joven Alvarado atentó contra su vida, dando cuenta inmediata a la Comisaría respectiva.

Dejó una carta escrita dando cuenta de los móviles que lo indujeron a tomar tan fatal resolución.

Una niñita de 9 años perece ahogada

En la acequia que pasa por Santiago Concha esquina de Galvarino, pereció ahogada la menor Isabel Fuenzalida, de 9 años de edad, hija de Corina Guzmán y de Alberto Fuenzalida.

Estos últimos están domiciliados en Santa Teresa N.o 587.

La Fuenzalida había alojado la noche anterior en casa de Petronila Cid v. de Lagos, Avenida Matta 851. De esta casa salió en dirección al domicilio de sus padres, a las 9 A. M. de ayer.

La primera persona que la vió en la acequia fué doña Carmela Gamboa, la que llamó a don Julio Solís Vergara y a don Homero Celis para darle cuenta del hallazgo.

Celis procedió a sacar a la niña de la acequia, pero ya era cadáver.

Apenas tuvieron conocimiento del hecho asistieron al lugar del suceso el señor juez del crimen de turno y el Sub-Prefecto señor Jaramillo.

El cadáver fué trasladado a la 10.a Comisaría, y de allí a la Morgue.

Salteo en Quilicura

Anoche circuló la noticia en el pueblo de Quilicura de que se había efectuado un salteo en los alrededores del fundo del señor Luis Troncoso, en una propiedad de un señor Carrera.

Tan pronto se tuvo noticia del hecho, del retén de Carabineros de Quilicura, salió una patrulla en persecución de los bandidos.

Se pidió también fuerza a la 10.a Comisaría, la que mandó un piquete de guardianes.

Hoy, a las 2.30 de la madrugada aún no se sabía nada del resultado de las pesquisas ni tampoco de la veracidad del denuncio, pues aún no había regresado la tropa que se había enviado al lugar de los sucesos.

Agresión a dos guardianes

En circunstancias que los guardianes Rufino Ramírez y Jorge Contreras, recorrían anoche a las 11, la calle de Pinto, al llegar a Quintana fueron agredidos por dos individuos, los cuales huyeron.

Perseguidos los asaltantes por el
oficial señor Hernández,
hender a Segundo Díaz Rive
el "Sandwich", ratero
quien había sido procesa
micidio.

Los dos guardianes
bieron algunas contusiones

EL TREN DE BARR
Ayer en la mañana, el tr
rrancas sufrió un accidente
fortuna no tuvo consecu

En el trayecto, la loco
volcó, sin que el maqui
friera, pues logró saltar
de la vía.

No hubo, en consecuencia
gracias personales que la

RIÑA EN UN ALBE
el albergue de la calle
se produjo una riña, de
sultó un individuo herido
llo.

Autor de esas lesiones
los Barraza, individuo que
qué hacer a la policía
rácter agresivo y pend

Barraza fué aprehendido
la policía de orden del
y será puesto a disposi
justicia en el día de hoy.

UN REO QUE ANDA DE
DES A PILATOS.—De
Ministro señor Urzúa,
de Seguridad investigó
de José Antenor Gonzál
que se encontraba dete
Antonio.

Traído a Santiago, el
lez fué puesto a disposición
nistro señor Urzúa,
que debía ser conducido
del Ministro señor Hev
tiende en los sumarios
los albergados por las
en que se han visto
Pero el señor Hevia
que nada tiene que ver
González y que los
vuelvan a San Antonio.

AMAGO DE INCENDIO
2.40 de la tarde de ayer
alarma de incendio,
lugar amagado la casa
Maipú N.o 66, pertene
co de Chile.

El fuego empezó por
les que existían en la
encontraba deshabitada.

Llegaron al lugar
las bombas.

Se ignora si la propiedad
seguros.

TURF

VALPARAISO SPORTING-CLUB

LAS CARRERAS DE AYER

Dichoso en el clásico "Valparaíso Sporting Club"

Con una hermosa tarde y una numerosa concurrencia, no tan crecida como el día del Derby, se efectuó ayer en el Valparaíso Sporting Club la 4.a reunión de la temporada.

La base de la tarde hípica la constituía el clásico "Valparaíso Sporting Club", sobre 3,200 metros, que fué disputado por Dichoso y Glasgow. Inútil será decir que el público hizo gran favorito al hijo de Comisario II, que correspondió ampliamente a esta preferencia, adjudicándose la prueba en forma aplastante en un tiempo bastante bueno dado el estado de la cancha.

En el paseo preliminar, el público pudo imponerse del excelente estado de training que ostentaban ambos competidores y también de la poca gravedad que tenían las grietas que le habían aparecido en ambas manos a Dichoso.

He aquí el número de boletos que tuvieron los dos enemigos en el Paddock de Viña del Mar:

	Boletos
Dichoso	440
Glasgow	232
Total	672

La señal se dió con bandera, apareciendo Glasgow en el puesto delantero seguido a dos cuerpos por Dichoso, que no tardó en tomar punta, pero en la recta le fué arrebatada por su enemigo. A 200 metros del disco, Dichoso volvió a tomar el puesto de leader y se cortó dos cuerpos sobre el hijo de Burgomaster, pasando en esta forma por primera vez frente a la meta. Corriendo a un tren muy severo, Dichoso no tardó en desprenderse más de seis cuerpos sobre su enemigo y aunque ésto acortó algo la distancia en la última curva, no tardó en verse que el triunfo estaba asegurado a favor del pupilo del señor Echavarría, que largó nuevamente en la recta para venirse en fácil acción hasta el disco, donde precedió por seis cuerpos a su rival.

Tiempo: 3.25 1|5.

Se abrió la reunión con el premio Dieudonné, carrera de remate sobre una milla, donde la gran favorita Matadora, obtuvo estrechamente la victoria.

Alzadas las cintas, no tardó en adueñarse Matadora del puesto delantero seguida a dos cuerpos por Perla White, Francina y Nitrato. Corriendo a un tren muy violento desembocó la puntera en la recta, donde no tardó en atropellar Nitrato, consiguiendo emparejar a 200 metros del disco la línea de carrera de Matadora. Pero ésta reaccionó y consiguió obtener una cabeza de ventaja sobre su tenaz enemigo. El tercer puesto, a 3 cuerpos, lo obtuvo Francina, delante de Perla White.

Tiempo: 1.38 2|5.

En muy buena forma se impuso Don Alvaro en la segunda carrera sobre 1,400 metros.

Después de una larga espera ante las huinchas motivada por las indocilidades de Mike, se dió la partida, apareciendo éste en el puesto de peligro, pero no tardó en ser sustituído por Borgue, que se cortó hasta cuatro cuerpos sobre Mike, quedando a continuación a tres cuerpos General y Don Alvaro. Girada la curva, atacó Mike, consiguiendo dominar al puntero a 200 metros del disco y cuando su victoria era considerada un hecho apareció Don Alvaro por fuera y en un brillante rush final se adjudicó la victoria por un cuerpo. El tercer puesto, a igual distancia, lo obtuvo General delante de Borgue.

Tiempo: 1.25.

Itálica dió la sorpresa al adjudicarse los 1,400 metros del premio Dinna Forget.

Tortilla lució sus colores al frente seguida por Find Out, Malvaloca y Agua vá. Corriendo en tren muy sostenido se desarrolló la prueba hasta la entrada de la recta, donde todo el lote se apelotonó, para desprenderse a 200 metros de la raya Itálica, que resistió una tardía entrada de Frangollo, que remató 2.o a un cuerpo. El tercer puesto, a uno y medio cuerpo, lo obtuvo Bolero, delante de Deshabillé.

Tiempo: 1.26 3|5.

En forma holgada se impuso la gran favorita Coronis, en el premio Desmond, sobre 1,400 metros.

Puesto el lote en movimiento, apareció Papamoscas en el puesto de peligro, pero no tardó en ser reemplazado por Virgilio, en cuyo seguimiento se lanzaron Espronceda, Papamoscas y Coronis. El tren fué muy violento y cuando el pelotón giró la curva, atacó Coronis y pasó al frente para resistir sin apremio visible el avance final de Papagayo, que tuvo que contentarse con el segundo puesto a un cuerpo de la hija de Black Prince. El tercer puesto a dos cuerpos, lo obtuvo Tetuán delante de Virgilio y Vendimia. Penúltima Ice y último Omar.

Tiempo: 1.25 2|5.

A una hermosa llegada dió lugar el premio Donovan sobre 1,000 metros, correspondiendo el triunfo a la favorita Pega Pega.

Alavy punteó en los primeros metros, pero fué luego substituído por Snap, en cuya persecución se lanzaron Wild Girl, Papirote, La Nuez y Fósforo, quedando última Georgette. El desarrollo de la carrera no tuvo variantes apreciables hasta la entrada de la recta, donde se produjo una lucha muy interesante entre Snap, Wild Girl, Pega Pega y Whip. En los últimos metros se destacó Pega Pega, que precedió en el disco por una cabeza a Whip. El tercer puesto a un cuerpo, lo conservó Wild Girl delante de Snap, Georgette y La Nuez.

Tiempo: 1 1|5.

El premio Doncaster, sobre 1,400 metros, se resolvió por la sorpresa de Nitrato, que triunfó estrechamente pagando un buen dividendo a sus apostadores.

Una obra de romanos resultó la partida para el señor Miguel Cerda, que por fin alzó las cintas en un momento muy oportuno, destacándose Eton en el puesto de leader seguido por Toldilla, Petardito y Nitrato, quedando al fondo Mary Garden. El puntero corrió a un tren muy severo que le fué fatal, pues en la recta retrocedió agotado ante el avance de Toldilla, Camueso, Flapper y Nitrato, que se disputaban el premio en una lucha emocionante que se resolvió en la raya a favor de Nitrato, que precedió por un pescuezo a Camueso, que a su vez obtuvo una cabeza de ventaja sobre Toldilla. Cuarta Flapper. Penúltimo Eton y última Fabia.

Tiempo: 1.24 4|5.

Puso término a la reunión el handicap de fondo sobre 2,600 metros, que fué un holgado triunfo para Rabudo.

Alzadas las cintas apareció Pilín en el puesto de peligro seguido por Jaramago, Aparcero XII, Rábida, Feño, Rabudo y Electrón. En esta forma pasaron por primera vez frente a la meta y cuando el lote cruzó el poste de la milla, se apareó Jaramago con el puntero y se empeñaron en una lucha, que les permitió distanciarse hasta diez cuerpos sobre el pelotón que venía encabezado por Rábida, Aparcero XII y Feño, quedando siempre Electron último.

Poco antes de desembocar el grupo a la recta, el lote se apelotonó y cuando el grupo entró a la tierra derecha atacó Rabudo y pasó al frente para venirse victorioso en demanda del disco, que lo cruzó vencedor, con dos y medio cuerpos de ventaja sobre Jaramago, que precedió por media cabeza a Feño. Cuarto Aparcero XII y último el favorito Electron.

RESULTADOS GENERALES

(Pista regular)

Primera Carrera

Premio DIUDONNE.— 1,600 metros.— $ 3,000 al 1.o y $ 500 al 2.o

	G.	P.
1.o Matadora, 54 kilos, 5 años, por Le Roy 'D'Is y Amica, jockey S. Villanueva	616	173
2.o Nitrato, 55 kilos, G. Guerra	108	38
3.o Francina, 51 kilos, A. Nieto	98	59
4.o Perla White, 55 kilos, P. 2.o Morales	28	18
	849	288

Ganado por una cabeza; el 3.o a 3 cuerpos.

Tiempo: 1.38 2|5.

No corrieron: Vice-Versa, con 60 kilos; Ice, con 54, y Tongola con 50.

Dividendos de Tribunas, unidad de $ 10:

Ganador de Matadora	$ 12.40
Placé de id.	11.40
Id. de Nitrato	16.30

Dividendos de Galerías, unidad de $ 5:

Ganador de Matadora	$ 7.40
Placé de id.	6.—
Id. de Nitrato	8.—

Dividendos de Viña del Mar, unidad de $ 10:

Ganador de Matadora	$ 14.10
Placé de id.	11.30
Id. de Nitrato	14.10

Segunda Carrera

Premio DORICLES.—1,400 metros —3,000 al 1.o y $ 500 al 2.o

	G.	P.
1.o Don Alvaro, 50 kilos, 5 años, por Diudonne y White Hope, del señor L. A. Reyes, jockey G. Guerra	553	159
2.o Mike, 55 kilos, P. Morales	504	118
3.o General, 56 kilos, S. Villanueva	347	106
4.o Borgue, 48 kilos, C. Cruz	196	112
	1600	495

Ganado por un cuerpo; el 3.o a un cuerpo.

Tiempo: 1.25

No corrieron: Gloriola, con 55 kilos; Gabinete, con 54 y Toldilla, con 54 kilos.

Dividendos de Tribunas, unidad de $ 10:

Ganador de Don Alvaro	$ 26.—
Placé de id.	15.30
Id. de Mike	17.10

Dividendos de Galerías, unidad de $ 5:

Ganador de Don Alvaro	$ 15.10
Placé de id.	7.80
Id. de Mike	7.70

Dividendos de Viña del Mar, unidad de $ 10:

Ganador de Don Alvaro	$ 30.30
Placé de id.	14.30
Id. de Mike	15.90

Tercera Carrera

Premio DINNA FORGET. —1,400 metros.—$ 3,000 al 1.o y $ 500 al 2.o

	G.	P.
1.o Itálica, 51 kilos, 3 años, por Eclair II y Dimity, del señor J. M. Errázuriz, joceky A. Molina	173	137
2.o Frangollo, 56 kilos, R. Hernández	62	47
3.o Bolero, 57 kilos, C. Rojas	17	16
4.o Deshabillé, 54 kilos, J. Vergara	52	41
Fusil, 58 kilos, J. Salfate	244	142
Finisterre, 56 kilos, S. Villanueva	21	18
Agua va, 55 kilos, Alf. Silva	133	104
Pavlowa, 54 kilos, Arm. Silva	526	278
Prontitud, 54 kilos, J. Arancibia	205	138
Malvaloca, 50 kilos, C. Cruz	177	100
Huancayo, 49 kilos, H. Ramírez	23	14
Abrantes, 48 kilos, A. Nieto	8	17
Find Out, 48 kilos, L. A. Silva	100	73
Tortilla, 47 kilos, J. Osorio	133	68
Infanta, 46 kilos, L. Carrasco	12	14
	1886	1207

Ganado por un cuerpo; el 3.o a uno y medio cuerpo.

Tiempo: 1.26 3|5.

Dividendos de Tribunas, unidad de $ 10:

Ganador de Itálica	$ 98.10
Placé de id	31.60
Id. de Frangollo	72.80
Id. de Bolero	194.60

Dividendos de Galerías, unidad de $ 5:

Ganador de Itálica	$ 51.50
Placé de id.	18.60
Id. de Frangollo	34.30
Id. de Bolero	99.10

Dividendos de Viña del Mar, unidad de $ 10:

Ganador de Itálica	$ 122.—
Placé de id.	38.70
Id. de Frangollo	57.40
Id. de Bolero	161.70

Cuarta Carrera

Premio VALPARAISO SPORTING CLUB (Clásico).—3,200 metros. — $ 12,000 al 1.o y $ 1,200 al 2.o

	G.	P.
1.o Dichoso, 59 kilos, 4 años, por Comisario II y Lavabó, del Stud Ebeache, jockey Alf. Silva	230	..
2.o Glasgow, 60 kilos, J. Bernal	103	..
	333	—

Ganado por 6 cuerpos.

Tiempo: 3.25 4|5.

Dividendos de Tribunas, unidad de $ 10:

Ganador de Dichoso	$ 13.—

Dividendos de Galerías, unidad de $ 5:

Ganador de Dichoso	$ 6.80

Dividendos de Viña del Mar, unidad de $ 10:

Ganador de Dichoso	$ 13.70

5.a carrera

Premio DESMOND.— 1,400 metros.— Premios: $ 3,000 al 1.o y 500 al 2.o

	G.	P.
1.o Coronis, con 58 kilos, 6 años, por Black Prince y Copy, del señor F. Kojakovic, jockey R. Piérola	625	248
2.o Papagayo, 54, J. Vergara	421	267
3.o Tetuán, 55, S. Villanueva	426	162
4.o Virgilio, 54, Alf. Silva	139	82
Espronceda, 56, M. Pérez	85	64
Ice, 54, P. Morales	94	111
Omar, 52, J. Salfate	183	148
Vendimia, 52, A. Molina	456	204
Papamoscas, 45, J. Osorio	224	156
	2651	1412

Ganado por 1 cuerpo; el 3.o a 2 cuerpos.

Tiempo: No se fijó.

No corrieron: Miss Muffiths, con 57; Clavileño, 52; Georgette, 52, y Simplice, 51.

Dividendos de Tribunas, unidad de $ 10.00:

Ganador de Coronis	$ 38.20
Placé de id.	18.30
Id. de Papagayo	17.70
Id. de Tetuán	22.80

Dividendos de Galerías, unidad de $ 5.00:

Ganador de Coronis	$ 20.50
Placé de id.	10.80
Id. de Papagayo	9.50
Id. de Tetuán	13.30

Dividendos en Viña del Mar, unidad de $ 10:

Ganador de Coronis	$ 33.00
Placé de id.	17.60
Id. de Papagayo	20.00
Id. de Tetuán	20.80

6.a carrera

Premio DONOVAN, 1,000 metros. —Premios: $ 3,000 al 1.o y 500 al 2.o

	G.	P.
1.o Pega Pega, con 54 kilos, 3 años, por Pirapó y Avelina, del señor J. L. Walker, jockey A. Molina	613	469
2.o Whip, 53, Arm. Silva	211	110
3.o Wild Girl, 51, J. Vergara	392	289
4.o Snap, 45, L. H. Silva	89	71
Georgette, 54, G. Guerra	240	112
La Nuez, 54, H. Huerta	369	142
Papirote, 53, C. Cruz	146	132
Wisconsin, 54, R. Hernández	19	28
Alavy, 50, N. Ramírez	23	28
Fósforo, 50, P. Morales	138	108
Grignon, 47, A. Nieto	42	38
Wallestein, 47, S. Jiménez	20	18
Faribole, 45, L. Canales	91	64
	2393	1609

Ganado por 1 cabeza; el 3.o a 1 y medio cuerpo.

Tiempo: 1 1|5.

No corrieron: My Father, con 50; Petirrojo, 50; Mollaca, 48, y Pepa de Oro, 48.

Dividendos de Tribunas, unidad de $ 10.00:

Ganador de Pega Pega	$ 35.10
Placé de id.	14.10
Id. de Whip	27.60
Id. de Wild Girl	16.70

Dividendos de Galerías, unidad de $ 5.00:

Ganador de Pega Pega	$ 13.70
Placé de id.	7.40
Id. de Whip	12.40
Id. de Wild Girl	8.40

Dividendos en Viña del Mar, unidad de $ 10:

Ganador de Pega Pega	$ 31.10
Placé de id.	16.30
Id. de Whip	21.60
Id. de Wirld Girl	17.50

7.a carrera

Premio DONCASTER.— 1,400 metros.— Premios: $ 3,000 al 1.o y 500 al 2.o

	G.	P.
1.o Nitrato, con 46 kilos, 4 años, por Nítrico y Estrella IV, del Stud Exito, jockey G. Guerra	126	75
2.o Camueso, 45, H. Ramírez	280	171
3.o Toldilla, 52, L. Carrasco	386	206
4.o Flapper, 55, A. Molina	216	125
M. Garden, 61, P. Morales	95	47
Eton, 59, M. Pérez	619	284
Gloriola, 56, J. Salfate	298	129
Esparceta, 52, R. Piérola	319	226
Petardito, 48, C. Cruz	179	115
Fabia, 44, J. Osorio	217	127
	2785	1505

Ganado por 1 pescuezo; el 3.o a 1 cabeza.

Tiempo: 1.2[illegible] 4|5.

No corrieron: General, con 59, Mike, 59; y Borgue, 53.

Dividendos de Tribunas, unidad de $ 10.00:

Ganador de Nitrato	$ 198.90
Placé de id.	50.10
Id. de Camueso	27.60
Id. de Toldilla	24.60

Dividendos de Galerías, unidad de $ 5.00:

Ganador de Nitrato	$ 144.50
Placé de id.	25.50
Id. de Camueso	14.60
Id. de Toldilla	12.60

Dividendos en Viña del Mar, unidad de $ 10:

Ganador de Nitrato	$ 310.00
Placé de id.	61.00
Id. de Camueso	28.80
Id. de Toldilla	26.70

8.a carrera

Premio DIAMOND JUBILEE. — 2,600 metros.— Premios: $ 4,500 al 1.o y 800 al 2.o

	G.	P.
1.o Rabudo, con 53 kilos, 5 años, por Siberién y Frillé du Soleil, del Stud Vizcaya, jockey G. Aravena	506	233
2.o Jaramago, 42.9, L. H. Silva	259	90
3.o Feño, 53, J. Vergara	829	332
Aparcero XII, 42, L. A. Soto	460	156
Electrón, 58, A. Molina	532	174
Rábida, 52, V. Jara	238	123
Pilín, 47, L. Carrasco	153	62
	2997	1170

Ganado por 2 1|2 cuerpos; el 3.o a 1|2 cabeza.

Tiempo: 2.44 3|5.

No corrieron: Ever, con 62, y Ficticio, 43 kilos.

Dividendos de Tribunas, unidad de $ 10.00:

Ganador de Rabudo	$ 53.30
Placé de id.	25.70
Id. de Jaramago	50.60

Dividendos de Galerías, unidad de $ 5.00:

Ganador de Rabudo	$ 34.60
Placé de id.	17.30
Id. de Jaramago	22.60

Dividendos en Viña del Mar, unidad de $ 10:

Ganador de Rabudo	$ 70.70
Placé de id.	34.10
Id. de Jaramago	60.50

MY LORD
Cigarrillos
CON TABACO MARYLAND

HIPODROMO CHILE

LAS CARRERAS DE LA MAÑANA DE AYER

Con bastante concurrencia se llevó a efecto la reunión de ayer en este Hipódromo.

La prueba inicial fué ganada por el favorito Ofensivo. Al darse la partida, Antilla tomó la punta seguida de Ofensivo, el que la dió caza en la recta, para dominarla en el disco por más de un cuerpo. Tercera llegó Highflower, y cuarto Taglioni.

La segunda carrera fué ganada por nuestra favorita Pica, que estaba olvidada, en las cotizaciones, más de lo que merecía. Cuando se dió la señal, Don Gustavo apareció al frente, seguido de Pica, El Guindito, Asiático y Chilihue. Al girar la curva, Pica pasó al frente, teniendo que resistir al final una violenta atropellada que le llevó El Guindito, al cual venció por media cabeza. Tercero, a 2 y medio cuerpos, llegó Lacombe, y cuarto Chilihue.

El premio Chorrillos, que ocupaba el tercer lugar del programa, lo ganó Bombón Rosse.

Alzadas las cintas, Cambio destacó sus colores a la punta, seguido de Candelilla, Bombón Rosse y Alucita. A los trescientos metros corridos cayó Alucita a causa de un estrellón casual que le dió otrc de los competidores. En mitad de la recta, Bombón Rosse, pasó al frente, para irse al disco, victorioso con más de un cuerpo de ventaja sobre Cambio, el que a su vez precedió por dos cuerpos a Candelilla. Cuarto Siciliana.

Gracia, triunfó estrecramente en la cuarta carrera. Dada la partida, Alpino se posesionó del primer puesto; a continuación corrían Yo, García, Lorita, y los demás escalonados.

Frente a las tribunas populares atropellaron Yo y Gracia, los que se fueron en reñida lucha al disco, obteniendo Gracia una cabeza, de ventaja sobre su tenaz rival. Tercero fué Catilina, y cuarto Rintintín.

Feudal se impuso en la quinta carrera, muy bien conducido por Ramón Flores. Cuando el juez dió pasó al lote, Silver y Emily, partieron en punta, y más atrás Eylau y Marimán. Al llegar a la recta, Feudal y Helyette iniciaron un avance, que dió por resultado el triunfo de Feudal por una cabeza sobre Helyette. Tercero, a igual distancia, Silly, delante de Chacoli.

Luminosa ganó de una hebra la sexta carrera. Cuando se alzaron las cintas, Córcega, Berbi, Mia Cara y Hellium, corrían en los primeros puestos. En esta forma entraron los competidores a la tierra derecha conservando la puntera dos cuerpos sobre Ruler y Hellium. En los tramos finales Hellium le llevó un ataque, el que no le dió otro resultado que rematar a una cabeza de la hija de El Altanero. Tercero fué Holgazán, delante de Rouler.

La prueba de clausura fué ganada por la fovorita Acalia, pero los señores Comisarios atendiendo un reclamo de varios competidores de la carrera, acordaron distanciarla, pasando entonces Fogazzaro a ser el ganador. Una vez dada la señal, Octubre partió delante, seguido de Sacarina, Urbs, Acalia y Fogazzaro. En mitad de la recta, Acalia, Fogazzaro y Saltarella, corrían iguales, pudiendo poco antes de la meta obtener Acalia, una cabeza de ventaja sogre Fogazzaro. Tercero fué Saltarella y cuarto Sacarina.

RESULTADOS GENERALES

(Pista regular)

Primera carrera

Premio CHANCO. — 750 metros. —$ 1,000 al 1.o y 200 al 2.o

	G.	P.
1.o Ofensivo, 55.2, kilos, 3 años, por Defensor y Guigne, del señor G. Guerra, jockey, D. 2.o López	990	346
2.o Antilla, 51, M. Vergara	219	162
3.o Highflower, 50, C. Santander	115	114
4.o Taglioni, 47.3, R. Acuña	30	25
Time, 53, C. Muñoz	8	4
Injuria, 51, L. A. Jerez	18	24
Contador, 52.4, M. Morán	28	26
Predilecta, 54, M. J. Silva	13	19
Prince Charlie, 51, P. Orellana	4	5
Roulotte, 56, R. Muñoz	24	28
Masanielo, 51, E. Aguilera	17	11
Santita, 50, C. Ulloa	1	1
Priora, 53, J. Oregón	104	89
Griega, 51, L. A. Zúñiga	126	140
Tolosa, 47.2, M. Zúñiga	110	112
	1807	1106

Ganado por 1 1|2 cuerpo; el tercero a 3|4 de cuerpo.

Tiempo: 45.

No corrieron: Gorgonzola, 56; Nell aqua, 56; Pichaman, 55; Némesis, 52; Mamy, 52, y Poppy, 47.

Dividendos de Tribunas, unidad de $ 5:

Ganador de Ofensivo	$ 8.20
Placé de id.	6.80
Id. de Antilla	6.70
Id. de Highflower	10.30

Dividendos de galerías, unidad de $ 2:

Ganador de Ofensivo	$ 3.80
Placé de id.	2.90
Id. de Antilla	4.00
Id. de Highflower	5.70

Dividendos de Tribunas, Viña del Mar, unidad de $ 5:

Ganador de Ofensivo	$ 8.70

Ganado por media cabeza; el 3.o

Placé de id.	7.00
Id. de Antilla	9.70
Id. de Highflower	28.60

Segunda carrera

Premio CHEPICA. — 1,200 metros.—$ 1,000 al 1.o y 100 al 2.o

	G.	P.
1.o Pica, 52 kilos, 3 años, por Longchamps y Caoba, del señor D. Urrutia, jockey L. A. Parada	282	205
2.o El Guindito, 45, C. Santander	222	188
3.o Lacombe, 58, M. J. Silva	1181	538
4.o Chilihue, 41, C. Castro	85	84
Don Gustavo, 63, A. Godoy	167	148
Guanaca, 61, P. P. Cancino	6	6
Gregorita, 53, M. Vergara	500	328
Suárez, 48, D. López	822	517
Fitz James, 43, A. Acuña	61	53
Gaudiosa, 40, A. Sánchez	44	39
Chulinga, 40, J. A. Lorca	117	103
Asiático, 55, L. A. Orellana	36	43
	3523	2252

a 2 1|2 cuerpos.

Tiempo: 1.14.

Dividendos de Tribunas, unidad de $ 5:

Ganador de Pica	$ 56.20
Placé de id.	13.90
Id. de El Guindito	14.70
Id. de Lacombe	8.40

Dividendos de galerías, unidad de $ 2:

Ganador de Pica	$ 19.60
Placé de id.	6.00
Id. de El Guindito	6.10
Id. de Lacombe	3.70

Dividendos de Tribunas, Viña del Mar, unidad de $ 5:

Ganador de Pica	$ 37.90
Placé de id.	11.70
Id. de El Guindito	15.30
Id. de Lacombe	7.70

Tercera carrera

Premio CHORRILLOS. — 900 metros. — $ 1,500 al 1.o 300, al 2.o y 100 al 3.o

	G.	P.
1.o Bombón Rose, 57 kilos, 3 años, por Le Rappel y Arcola, del stud Temuco, jockey L. A. Orellana	793	352
2.o Cambio, 52, M. J. Silva	658	344
3.o Candelilla, 48, L. A. Zúñiga	933	529
4.o Siciliana, 47, J. Oregón	202	151
Alejo II, 58, L. A. Jerez	25	14
Alucita, 56, M. Vergara	1251	591
Quelén, 53, M. Gamboa	408	299
Francesita, 51, R. Flores	113	81
Costino, 49, D. 2.o López	180	146
Tancredo, 46, E. Aguilera	137	103
Burguesa, 48, R. Hernández	53	62
Chery Whisky, 42, M. Zúñiga	75	89
	4828	2761

Ganado por 1 1|2 cuerpo; el 3.o a 2 cuerpos.

Tiempo: 54 2|5.

No corrió Hesperia, con 53 kilos.

Dividendos de Tribunas, unidad de $ 5:

Ganador de B. Rose	$ 27.40
Placé de id.	11.00
Id. de Cambio	11.10
Id. de Candelilla	....

Dividendos de galerías, unidad de $ 2:

Ganador de B. Rose	$ 15.50
Placé de id.	5.00
Id. de Cambio	4.00
Id. de Candelilla	3.10

Dividendos de Tribunas, Viña del Mar, unidad de $ 5:

Ganador de B. Rose	$ 35.50
Placé de id.	9.50
Id. de Cambio	12.70
Id. de Candelilla	7.90

Cuarta carrera

Premio CHAGRES. — 900 metros. $ 1,500 al 1.o, 300 al 2.o y 150 al 3.o

	G.	P.
1.o Gracia, 54 kilos, 5 años, por Eclair II y Queen Leaf, del señor O. Vigouroux, jockey R. Muñoz	340	198
2.o Yo, 48, L. A. Orellana	697	371
3.o Catilina, 55, M. J. Silva	494	245
4.o Rintintín, 52, M. Gamboa	513	312
Finlandia, 60, L. A. Jerez	33	39
Hila, 55, J Oregón	95	55
Fiolette, 50, P. Orellana	43	28
Rapita, 50, L. A. Zúñiga	978	488
San Vicente, 49, D. 2.o López	374	324
Prothos, 48, E. Aguilera	245	188
Tontonelli, 48, C. Santander	349	246
Gorgonzola, 47, R. Henríquez	134	91
Santa Ana, 45, R. Acuña	29	20
Lorita, 42, C. Castro	145	115
Alpino, 42, M. Zúñiga	82	75
	4551	2790

Ganado por una cabeza; el 3.o a una cabeza.

Tiempo: 55.

No corrió Espadaña, 47 kilos.

Dividendos de Tribunas, unidad de $ 5:

Ganador de Gracia	$ 60.20
Placé de id.	19.30
Id. de Yo	12.60
Id. de Catilina	16.50

Dividendos de galerías, unidad de $ 2:

Ganador de Gracia	$ 37.10
Placé de id.	10.50
Id. de Yo	4.70
Id. de Catilina	5.10

Dividendos de Tribunas, Viña del Mar, unidad de $ 5:

Ganador de Gracia	$ 57.70
Placé de id.	24.00
Id. de Yo	11.80
Id. de Catilina	15.00

5.a carrera

Premio CHACABUCO.— 1,500 metros.— Premios: $ 2,000 al 1.o, 400 al 2.o y 200 al 3.o

	G.	P.
1.o Feudal con 51 kilos, 6 años, por Jack's Green y Alarma, del señor A. Grilli, jockey R. Flores	400	251
2.o Helyette, 51, D. 2.o López	1138	286
3.o Silly, 44, L. A. Zúñiga	388	187
4.o Chacolí, 49, J. Oregón	262	155
Marimán, 59, M. Gamboa	856	388
Emily, 55, R. Muñoz	785	282
Chichí, 50, L. A. Jerez	498	382
Carbonero, 49, M. J. Silva	1048	458
Eylau, 47, E. Aguilera	262	155
Silver, 43, R. Henríquez	98	77
	5735	2621

Ganado por 1 cabeza; el 3.o a 1 cabeza.

Tiempo: 1.33 3|5.

No corrieron: Hidalga, con 54; Lord Beryl, 45, y Zólika, 40.

Dividendos de Tribunas, unidad de $ 5.00:

Ganador de Feudal	$ 64.50
Placé de id.	15.90
Id. de Helyette	14.50
Id. de Silly	19.60

Dividendos de Galerías, unidad de $ 2.00:

Ganador de Feudal	$ 23.40
Placé de id.	6.40
Id. de Helyette	4.70
Id. de Silly	8.30

Dividendos en Viña del Mar, unidad de $ 5.00:

Ganador de Feudal	$ 60.00
Placé de id.	16.10
Id. de Helyette	11.30
Id. de Silly	24.30

6.a carrera

Premio CHAÑARAL.— 1,500 metros.— Premios: $ 2,000 al 1.o, 400 al 2.o y 200 al 3.o

	G.	P.
1.o Luminosa, con 50 kilos, 6 años, por Altanero II y Liané, del Stud Esmeralda, jockey M. Gamboa	703	265
2.o Hellium, 52, J. Oregón	325	180
3.o Holgazán, 53, D. López	565	259
4.o Rouler, 57, R. Muñoz	273	186
Himalaya, 57, E. Canales	731	411
Orense, 55, L. A. Jerez	158	93
Dándalo, 55, C. Santander	98	51
Córcega, 54, R. Flores	472	320
Dalry, 53, M. J. Silva	124	80
Mia Cara, 53, E. Aguilera	544	315
Gentille, 51, L. A. Zúñiga	831	355
Berbi, 44, R. Hernández	61	44
Walpurgis, 41, L. Bravo	85	55
	4970	2630

Ganado por 1 cabeza; el 3.o a 1 cabeza.

Tiempo: 1.34 4|5.

No corrió Golosina, con 57 kilos.

Dividendos de Tribunas, unidad de $ 5.00:

Ganador de Luminosa	$ 31.50
Placé de id.	14.60
Id. de Hellium	19.00
Id. de Holgazán	14.50

Dividendos de Galerías, unidad de $ 2.00:

Ganador de Luminosa	$ 14.20
Placé de id.	5.80
Id. de Hellium	7.90
Id. de Holgazán	6.50

Dividendos en Viña del Mar, unidad de $ 5.00:

Ganador de Luminosa	$ 67.60
Placé de id.	29.80
Id. de Hellium	18.70
Id. de Holgazán	13.50

7.a carrera

Premio CHOAPA.— 900 metros.— Premios: $ 1,500 al 1.o, 300 al 2.o y 150 al 3.o

	G.	P.
1.o Fogazzaro, con 49 kilos, 3 años, por Pioneer y La Fornarina, del Stud Urbión, jockey J. Oregón	255	175
2.o Saltarella, 52, C. Castro	155	66
3.a Sacarina, 54, M. Gamboa	543	261
Ofensivo, 58, H. Contreras	1539	429
Pegote, 57, R. Flores	38	32
Edimboro, 53, M. J. Silva	38	21
Octubre, 52, E. Aguilera	292	100
Acalia, 50, D. López	1908	661
Urbs, 50, L. A. Orellana	681	214
Altair, 46, R. Henríquez	242	116
Saddie, 45, R. Acuña	428	256
	6114	2331

Ganado por 1 cabeza; el 3.o a 1 cabeza.

Tiempo: 54 2|5.

No corrió Molibdeno, con 51 kilos.

NOTA.— Ganó Acalia, pero fué distanciada.

Dividendos de Tribunas, unidad de $ 5.00:

Ganador de Fogazzaro	$ 107.90
Placé de id.	20.20
Id. de Saltarella	45.30
Id. de Sacarina	15.20

Dividendos de Galerías, unidad de $ 2.00:

Ganador de Fogazzaro	$ 39.60
Placé de id.	9.40
Id. de Saltarella	14.50
Id. de Sacarina	5.60

Dividendos en Viña del Mar, unidad de $ 5.00:

Ganador de Fogazzaro	$ 88.30
Placé de id.	17.60
Id. de Saltarella	22.70
Id. de Sacarina	12.50

Noticias diversas

Preparadores de los ganadores de las carreras de ayer en ambos hipódromos.

Valparaíso Sporting Club

Matadora, E. Muñoz.
Don Alvaro, J. Rodríguez.
Itálica, D. Yáñez.
Dichoso, E. Fuentes.
Coronis, G. Valenzuela.
Pega Pega, A. Rodríguez.
Nitrato, P. Marchessini.
Rabudo, F. Villa.

Hipódromo Chile

Ofensivo, A. Muñoz.
Pica, D. Sandoval.
Bombon Rose, F. Peralta.
Gracia, E. Cuevas.
Feudal, E. Herrera.
Luminosa, G. de la Cerda.
Fogazzaro, U. Duque.

Matadora.—Ganadora de la carrera de remate no tuvo interesados y fué adjudicada a su dueño.

Dichoso.—En la pizarra del Valparaíso Sporting Club se puso un aviso en que el propietario de Dichoso declaraba que su caballo se encontraba con ranuras dolorosas en ambas manos, pero que según opinión del veterinario, señor Varichon, no influirían en el resultado de la carrera.

Mike.—En vista de la indocilidad para partir, en el premio Doricles, fué suspendido hasta que acredite saber partir.

Rómulo Piérola.—Fué multado en la suma de 50 pesos por dificultar largo rato la partida con Esparceta.

Isaías Espinosa.—Fué multado en la cantidad de 100 pesos, por haber contestado en forma insolente al señor Toro, ayudante del juez de partida.

Manuel Vergara.—Rodó durante el desarrollo de la 3.a carrera en el Hipódromo Chile, conduciendo a Alucita, sufriendo una hemorragia nasal y una fractura de un pie.

Daniel 2.o López.—Fué suspendido por los comisarios del Hipódromo Chile por el término de dos meses por cargar con Acalia a Octubre en el desarrollo de la última carrera.

Quelen.— Fué puesto en remate después de la 4.a Carrera y adjudicado a su dueño en la suma de 500 pesos.

Acalia.— Ganadora de la prueba final en el Hipódromo Chile fué distanciada por estorbar la libre acción de Octubre.

DE BUENOS AIRES

Resultados de la reunión de ayer: Orange Boy, Nenifar, Olvidio, Musulmán, Veguero, Romana, Gran Sujeto y Tifón.

IQUIQUE

Resultados de las carreras de ayer:

1.a carrera.—1.o Florín y 2.o Ratón.
2.a carrera.—1.o Uri y 2.o Draga.
3.a carrera.—1.o Misiá y 2.o Priorato.
4.a carrera.—1.o Ossyris y 2.o Sidney.
5.a carrera.—1.o Gorrión y 2.o Rústico.

Apertura de inscripciones

Hoy Lunes, hasta las 4 P. M., se reciben en las secretarías del Valparaíso Sporting Club e Hipódromo Chile las inscripciones para las carreras del Domingo 29 del presente, cuyas bases son las siguientes:

Valparaíso Sporting Club

Premio ZIG-ZAG.—4,500 metros.—Steeplechase.— Para Omnium. —Handicap.— Entrada: $ 35.— Premios. $ 3,500 al 1.o y 600 al 2.o

Premio "EL HERALDO".—1,000 metros.—De remate.—Para caballos nacidos en Chile que se rematen por $ 3,000.—Peso: 56 kilos.—Recargo de 3 kilos por carrera ganada en el Club Hípico desde el 1.o de Julio de 1921 y recargo extra a ganadores de carreras de remate en la presente temporada de 3 kilos.—Entrada: $ 25.—Premios: 2,500 al 1.o y 400 al 2.o

Premio "LA NACION".—1,500 metros.—Para caballos que no hayan ganado más de 3 carreras desde el 1.o de Julio de 1921.—Peso: 54 kilos.—Recargo de 3 kilos al ganador de una carrera y de 5 kilos al ganador de dos carreras.—Entrada: 30 pesos.—Premios: $ 3,000 al 1.o y 500 al 2.o

Premio LA COPA MERCURIO.—Carrera clásica cerrada.—1,600 metros.—Para productos de 3 y 4 años.—Peso de reglamento.— Entrada: $ 100 en dos cuotas: $ 30 el 14 de Noviembre de 1921 y $ 70 el Lunes anterior al día de la carrera.—Premios: $ 10,000 al 1.o, 1,000 al 2.o, 500 al 3.o y 1,000 al criador del ganador, si éste es nacido en el país.

"El Mercurio" de Valparaíso obsequia una Copa al propietario que gane dos veces esta carrera.

En 1912 fué ganada por Perfecta, del señor J. Luis Walker.
En 1913 fué ganada por Comisario, del corral Burlesco.
En 1914, fué ganada por Old Boy, del corral Limited.
En 1915 fué ganada por Chulita, del señor B. F. Bernstein.
En 1916 fué ganada por Dorama, del corral El Record.
En 1917 fué ganada por Alison, del corral Dublin.
En 1918 fué ganada por Danzig, del señor M. A. Carvajal.
En 1919 fué ganada por Bishop, del señor P. Rosselot.
En 1920 fué ganada por Salpicón, del señor Daniel J. Lyon.
En 1921 fué ganada por Don Alvaro, del señor L. E. Reyes.

Están inscritos:

Alta Ley, Bambalina, Bailén, Belerofonte, Bombón Rose, Bycycle, Calembour, Cayes ex-Fife, Copayapu, Dichoso, Eton, Falkland, Felpa, Finale, Flama, Flanders, Flapper, Fugitiva, General, Gloriola, Harold, La Grippe, Landry, Marialva, Matango, Nitrógeno, Oviedo, Paf, Perla White, Pierrot, Portugal, Rábida, Rentería, Rintintín, St. George, Tenorio, Vesubio, Walter Scott, Welladay.

Premio "EL DIARIO ILUSTRADO".—1.000 metros.— Para caballos ganadores de más de $ 10.000.—Handicap.—Entrada: $ 30.—Premios: $ 3,000 al 1.o y 500 al 2.o

Premio "LA UNION".—2,800 metros.—Para Omnium.—Handicap limitado entre 62 y 45 kilos.— Entrada: $ 50.—Premios: $ 5.000 al 1.o y 800 al 2.o—"La Unión" de Valparaíso hará un obsequio al preparador y al jinete del caballo ganador.

Hipódromo Chile

Premio DARSENA.—Para no ganadores de $ 4.000.—Peso: 58 kilos.—Descargo de un kilo por cada 250 pesos menos ganados.—Inscripción: $ 15.—Premios: $ 1.500 al 1.o—Distancia: 1,400 metros.

Premio DURAZNO.— Handicap.—Para hacks. —Inscripción: $ 10.—Premios: $ 1,000 al 1.o y 100 al 2.o—Distancia: 900 metros.

Premio DIAMANTE. — Omnium Handicap.—Inscripción: $ 15.—Premios: $ 1,500 al 1.o—Distancia: 1,200 metros.

Premio DOÑIHUE—Omnium Handicap.—Inscripción: $ 25.—Premio: $ 2.500 al 1.o—Distancia: 1,900 metros.

¡¡DE QUIEBRAS!! Por cuenta de varias Compañías de Seguros rezagadas en Aduana y saldos de fábricas

SEDAS
CHARMEUSSE 15 colores, alta novedad, de $ 38 a. $ 28.00
ESPUMILLA listada y lisa, clase fina, de $ 24 a. $ 15.00
GROS clase muy fina, de $ 35 a. $ 23.00
CREPE Georgette, a. $ 9.50
FULARES en clase fina, a. $ 23.00
SEDAS listadas para forro, a. $ 9.50
LANAS
GABARDINAS en todos los colores, ancho 1.40, de $ 35 a. $ 24.00
TRICOTINAS en todos los colores, ancho 1.30, de $ 32 a. $ 23.00
CASIMIR fino, ancho 1.30, a. $ 16.50

SARGA marino y negra, ancho 1.40, de $ 19, a. $ 14.50
LANAS listadas fantasía. $ 15.00
PAÑOS especiales para abrigo de playa, ancho 1.40, antes $ 38, a. $ 25.00
Para comerciantes, saldos de lanas listadas y lisas, de 1.40 ancho, a. $ 13.50
CREAS PARA SABANAS
CREA medio hilo, muy fina, ancho 2 metros, a. $ 12.50
Id. ancho 1.90, a. $ 11.80
Id. ancho 2, a. $ 8.40
CREA Granito, ancho 2.30, a. $ 8.60
Id. Granito, ancho 1.80, a. $ 7.80

Id. Granito, ancho 1.80, a. $ 7.40
CREA especial, ancho 1.40, a. $ 3.70
LIENZO muy fino, ancho 98 ctms, pieza de 40 yardas, a. $ 102.00
LIENZO el metro a. $ 2.90
LIENZO muy fino, ancho 95 cetms. por pieza, a. $ 100.00
LIENZO el metro, a. $ 2.80
LIENZO fino, ancho 1 yarda, pieza, a. $ 88.00
LIENZO el metro, a. $ 2.50
LIENZO especial, rica clase, la pieza. $ 48.00
LIENZO, el metro, a. $ 1.40
TOCUYO asargado, mejor que Puente, a. $ 2.20
TOCUYO muy grueso, especial para cortinas de galería, ancho 1 metro, a. $ 2.80

TOCUYO para constructores, la pieza, a. $ 48.00
DAMASCO de puro hilo, anchos 1.80, lindos dibujos, de $ 22 a. $ 11.80
DAMASCO medio hilo, de $ 14 a. $ 8.00
PIEL blanca, fina, a. $ 4.50
Id. mejor clase, a. $ 5.00
HOLANDA fina, a. $ 3.00
VELOS finos, lindos colores, a. $ 2.00
CREPE en 15 colores $ 2.30
COTI para colchón, en listado y damasco, de distintos anchos, a precios muy rebajados.
LIQUIDAMOS una gran partida de frazadas pura lana, de 1 y 1 1|2 plaza, a $ 23 y $ 26, y un saldo de calcetines finos a $ 4 el par.

LA BUENA COMPRA - San Diego 633, entre Eyzaguirre y 10 de Julio

DEPORTES

FOOT-BALL

LA LIGA INFANTIL CLAUSURA SU TEMPORADA

La Asamblea general del Jueves último

Antenoche llevó a efecto la Liga Infantil su sesión de clausura, repartición de premios a los vencedores de la temporada de 1921 y elección de nuevo Directorio.

Con asistencia de gran número de delegados, se abrió la sesión bajo la presidencia accidental del señor Luis Heredia, quien procedió a leer la memoria, extenso y hermoso documento que mereció la unánime aprobación de la sala.

A continuación se empezó a hacer la entrega de los trofeos y diplomas que obtuvieron los clubs en la pasada temporada; las medallas que la antigua Liga adeudaba a los Clubs 1.o de Mayo y Teniente Godoy y los diplomas a las personas que formaban el Directorio de la fenecida Asociación Infantil, recibiendo cada uno de los agraciados, merecidos y espontáneos aplausos al recibir sus estímulos.

Terminado este acto, el señor Heredia hizo entrega en conceptuosas palabras al señor Angel Morales del C., conjuntamente con un diploma de honor, de la Medalla al Mérito con que la Liga premia a sus más esclarecidos directores.

El señor Morales recibió esta recompensa, visiblemente emocionado y contestó agradeciendo tan señalado honor, haciendo resaltar el grande cariño que siempre ha tenido para esta colectividad y los ingentes beneficios que reporta al foot-ball chileno la organización de ella. Hizo votos por que la senda que se ha trazado la Liga en el concierto de la vida deportiva local sea siempre la que con brillo ha seguido hasta ahora. Terminó agradeciendo efusivamente el inmerecido honor que se le dispensaba y que guardará con orgullo el recuerdo de los entusiastas infantiles.

Las palabras del señor Morales fueron recibidas con una gran ovación.

El delegado del Unión San Eugenio, señor Cabello, pronunció un hermoso discurso en el que hizo resaltar la labor desarrollada por el Directorio durante el año 1921. Las palabras del señor Cabello impresionaron hondamente al auditorio.

A nombre de la mesa contestó agradeciendo el tesorero señor Roatti.

Finalmente se procedió a la elección del Directorio que regirá los destinos de la Liga Infantil durante el presente año, quedando constituído así:

Presidente, señor Luis Heredia.
1.er vice-presidente, señor Juan Planas.
2.o vice-presidente, señor Juan Meyer.
Secretarios, señores Armando Godoy y Antonio Adrián.
Tesorero, señor Luis Roatti S.
Directores, señores Aurelio Aedo, Luis Gómez y Oscar Vera.
Delegados ante el Consejo Local, los señores Luis Heredia y Aurelio Aedo.

Los miembros honorarios fueron reelegidos en su totalidad, agregándose entre ellos al entusiasta deportista señor Enrique Callis.

En esta forma ha puesto feliz término a sus labores esta prestigiosa institución. Formulamos votos por que sus rumbos, felizmente bien encaminados hasta aquí, no se desvíen de su rectitud, ya que está llamada a propender al mejoramiento de la más popular de las actividades al aire libre.

—La Comisión de receso está convocada para el Miércoles 1.o de Febrero próximo, a fin de tratar sobre la reforma de los Estatutos y Reglamentos y otros asuntos de vital importancia. Esta comisión la componen los señores Heredia, Juan Planas, J. Meyer, A. Godoy, A. Adrián y L. Roatti.

—En esta redacción hay un diploma de la Liga Infantil para el Esmeralda F. C. Puede pasar a retirarlo de 5 a 7 P. M. la persona debidamente autorizada por el Club.

LA ASOCIACION SANTIAGO OTORGA HONROSAS RECOMPENSAS ESPECIALES

Medallas a algunos jugadores seleccionados y diplomas a los distinguidos deportistas señores Arturo Besoaín Molina y Manuel Concha

"La Nación" es agraciada con un diploma de honor

El Jueves último celebró sesión extraordinaria el Directorio de la Asociación Santiago, considerando especialmente las recompensas especiales a que se han hecho acreedores los jugadores que intervinieron con mayor brillo en el elenco representativo de la colectividad en la temporada última.

Se dejó establecido, al discutirse los jugadores con derecho a premio, no considerarse propiamente su actuación en un mayor número de partidas, sino que el entusiasmo y el espíritu de sacrificio que hayan demostrado, como al mismo tiempo su participación en los encuentros organizados por el Consejo Local en representación de Santiago. Se consideró también, muy en especial, la asidua concurrencia a los partidos de entrenamiento y a los que sufrieron alguna lesión durante el desarrollo de las partidas.

De la lista confeccionada por la secretaría de todos los jugadores que tuvieron un puesto en los diferentes encuentros verificados, se acordó otorgarles una medalla de plata a los señores Juan Lapiedra, Armando Díaz, Juan Lagarreta, Pedro Ramírez, José Pardo, Pedro Donatti, Buenaventura López, Gustavo Pastene, Carlos Urrutia, Pedro Duarte, Pedro Vergara, Enrique Teuche, Clodomiro Contreras y Jorge Galleguillos.

Se acordó igualmente premiar a los árbitros señores Juan Figueroa y Manuel Moreno, por haber terminado en empate y en primer lugar, en el cómputo del mayor número de partidas oficiales arbitradas durante el año.

El estímulo consistirá en una blusa de árbitro, a la que se añadirá un escudo conmemorativo.

Se acordó también otorgar un diploma de honor a los señores Arturo Besoaín Molina, entusiasta deportista regidor de la I. Municipalidad; Manuel Concha, Comisario de la Brigada Central y actual Comisario Inspector Interino; y al diario "La Nación", a los dos primeros por los señalados servicios que han prestado a la institución y al último por su tesonera e inteligente labor en pro del desenvolvimiento de las actividades deportivas del país.

Se dejó constancia de los agradecimientos de la Asociación hacia todos los jugadores que tuvieron un cargo en su conjunto representativo y que por algún motivo no se hicieron acreedores en esta ocasión a un premio especial.

—La medalla al mérito otorgada al tesorero de la institución señor Miguel Schmidt, será entregada, junto con los premios de la temporada y los especiales a los jugadores, en la sesión de clausura que se verificará el Miércoles próximo.

—El Directorio se reunirá hoy Lunes, a las 9 P. M., en Huérfanos 1328.

FEDERACION SPORTIVA NACIONAL DE CHILE.—El Miércoles, a las 6 P. M., se reunirá el directorio de esta institución en su nueva secretaría, Aero Club de Chile, Huérfanos, entre Ahumada y Bandera.

LIGA DE FOOT-BALL DE SANTIAGO. — El Directorio de la Liga de Foot-ball de Santiago en su sesión extraordinaria de ayer, acordó realizar el Viernes 27 del presente mes, a las 9 P. M., en el Teatro Imperial, la repartición de los premios de sus temporadas de 1920 y 1921, en el curso de una fiesta especial que se prepara para esa fecha.

Una Comisión especial compuesta de los señores Luis Zegers Hempel, Aurelio Pérez Vergara y Alfredo Guzmán, trabaja activamente en la preparación del programa de esta fiesta.

GENERAL BORGOÑO F. C. — Se prosiguen con todo entusiasmo los preparativos para celebrar la fiesta social que cada año organiza este club en conmemoración de su aniversario y clausura de temporada.

Habrá diversos números de atracción para la concurrencia, pues varios jóvenes entusiastas tendrán a su cargo algunos números de hilaridad. Habrá una estudiantina y números de canto.

En los siguientes locales están a disposición de los socios y personas que simpaticen con nuestra institución las tarjetas de adhesión: Huérfanos 1069, con Zoilo Gutiérrez; Restaurant Santiago, Enrique Román; Gálvez 85, Emeterio Aguirre; A. Muñoz, Cámara de Diputados; y el pro-tesorero, señor Clavería, Gálvez 85.

Las inscripciones se cerrarán el Miércoles, a las 9.30 P. M.

LA LIGA ARRIETA CLAUSURA SU TEMPORADA.— El 15 del actual se llevó a efecto la fiesta teatral, en el Teatro Peñalolén de Ñuñoa que la Liga Arrieta organizó en combinación con el Centro Arrieta, para cerrar la temporada y entregar los premios a los clubs ganadores.

A las 9.45 P. M., se dió principio a la repartición de los premios por el Directorio de la Liga presidido por don Francisco de B. Echeverría y haciendo la entrega de los premios el secretario don Custodio Berríos, en la siguiente forma:

Primera división.— Santa Elena ganador de las copas de la Cerda y Asociación de Foot-Ball de Chile.

Segunda división. — Sportivo Ñuñoa, ganador de la Copa Eduardo Núñez y medallas Liga Arrieta.

A los clubs Iris Sporting y Unión Centenario, que ocuparon los segundos puestos en las competencias, se les otorgó diplomas.

Al mismo tiempo, se otorgó medallas por su cooperación a los árbitros señores Custodio Berríos, Santiago Fuentes, José Catenacci y Carlos Marín.

Inmediatamente se dió principio al programa teatral que la Compañía Muñoz-Cifuentes había preparado y cuyos números fueron del agrado del público, principalmente las tonadillas de la señorita Marta Cifuentes, que le obligó bisar.

Con esto se dió por terminada la fiesta, agraciéndola en breves palabra don Francisco de B. Echeverría, presidente de la Liga Arrieta.

Cigarrillos
CASINO
con tabaco hebra y boquilla Ambré.

¡QUE CALOR!
Refresca la sangre y apaga la sed, nuestra
SAL DE FRUTAS
Laxante, efervescente y agradable. Análoga a la de Enos.
Exija nuestra marca en todas las Boticas.
LABORATORIO CHILE
AVENIDA ECUADOR 3575 — SANTIAGO.
E-24.

MOTOCICLISMO

La importante reunión de ayer en el Parque Cousiño

FRIEDEMANN VENCEDOR EN LOS 100 KILOMETROS EN 1 HORA, 13 4|5 SEGUNDOS

Los vencedores de la encuesta de "La Nación"

En la tarde de ayer se verificó en el Parque Cousiño la fiesta motociclista a beneficio de este paseo y organizado por el Moto-Club de Chile, en cuyo programa figuraba la gran prueba de los 100 kilómetros, en que intervinieron los áses del motociclismo nacional, señores Friedemann y Follert.

Poco después de la 1 P. M. el paseo que circunda la pista de carreras empezó a congregar a gran número de público, que pugnaba por ocupar la mejor colocación a fin de no perder detalles de las pruebas que, conforme al programa, debían iniciarse a la hora señalada.

Al momento de lanzarse la primera carrera, los alrededores de la meta se hacían estrechas para contener a los espectadores, debiendo la policía hacer prodigios para dejar libre el espacio de la pista.

Al primer toque de campana se presentaron los competidores de la primera carrera, tomando su respectiva colocación los señores Carlos Frapp, Silverio Vargas, José Rocca y Juan Arrayet.

Esta competencia tuvo características interesantes durante el curso de la carrera finalizando con el triunfo de José Rocca en máquina Internacional. Segundo llegó a poca distancia, Juan Arrayet.

En la segunda competencia estaban inscritos los motoristas señores Arturo Rodríguez, Francisco Carvajal, Juan Trapp y P. Knop.

La distancia que debían recorrer era de 25,000 metros o sea 15 vueltas a la pista, y el moto con sidecar.

La velocidad que imprimieron a esta carrera, atendiendo a la característica de la competencia, fué muy apreciable, y desde su inciación tomó la punta P. Knop, quien se mantuvo hasta pocos metros de la meta, sitio en el cual se le rompe la cadena, lo que aprovecha inmediatamente Rodríguez que venía a escasa distancia del puntero, lo aventaja y llega a la meta en medio de los aplausos de los espectadores.

A continuación se largó la de 50,000 metros (29 vueltas a la pista) tomando parte los inscritos señores Arturo Rodríguez, Adamiro Azzari, Ernesto Román, Francisco Julliet, Julio Pau, Francisco de la Barrera, Alfonso Moreno y Carlos Fache, todos en máquinas libres.

Durante el curso de la carrera desertaron varios por desperfectos en las máquinas, limitándose el lance a los señores Azzari, Román, Moreno, Julliet y Rodríguez.

A medida que se aproximaba el término de la carrera los competidores nombrados se esforzaban en aventajarse, lo que consiguió al fin Azzari que cubrió la distancia en 31'46 2|5", seguido de Moreno a 100 metros. Tercero remató Román.

LOS 100 KILOMETROS

La expectación del público llegó a su cúspide al ser llamados los dos contendores de la carrera de fondo, presentándose A. Friedemann, en Indian y A. Follert en Harley Davidson.

Dada la señal, se destacó inmediatamente Follert, manteniendo 40 metros de luz sobre Friedemann hasta corridas dos vueltas. Poco a poco Friedemann fué descontando ventaja y ya a las 20 vueltas tomó resueltamente el mando, al mismo tiempo que Follert se veía obligado a cambiar máquina a causa de la escasez de bencina y aceite.

Este contratiempo de Follert dió margen para que Friedemann tomara una vuelta de ventaja, o sea 1,730 metros.

A pesar de los esfuerzos hechos por Follert, esta distancia fué gradualmente aumentando, pues su máquina no le respondía, por lo que hubo necesidad de recurrir a un nuevo cambio de motor. Esta circunstancia sirvió para que Friedemann llegara a tomarle dos vueltas de luz.

ARTURO FRIEDMANN, VENCEDOR EN LOS 100 KILOMETROS

La contienda no tuvo mayores alternativas ya que Follert estaba virtualmente vencido. Friedemann llegó a la meta en medio de los acordes de la canción de Yungay y de las aclamaciones del público.

En el curso de la carrera se registró una vuelta que constituye una verdadera hazaña para el vencedor, pues cubrió esta distancia en el tiempo de 56 segundos o sea a razón de 33 metros por segundo.

Puede decirse, sin exageración, que las expectativas del público cifradas en Friedemann se cumplieron ampliamente.

Es digno de consignarse el hecho de que el torneo no tuvo el menor contratiempo que le restara brillo debido a las acertadas medidas tomadas por el comisario señor Fernandois, jefe de la fuerza de policía.

La banda del Carabineros amenizó el espectáculo.

Conversando con el vencedor de los 100 kilómetros

Al término de la prueba tuvimos el agrado de conversar breves momentos con el campeón Arturo Friedemann para recoger algunas impresiones de la carrera.

—¿.......?

—Efectivamente; tenía confianza en mi triunfo por cuanto mi entrenamiento fué completo y mi salud era sobresaliente. Se añade a esto la bondad de mi máquina y la calidad superior del lubricante.

—¿.......?

—Sí, pudo haber sido mejor el tiempo empleado ya que después de correr 40 vueltas noté una falla en el resorte delantero debajo de la horquilla; pero calculé que como llevaba ya más de dos vueltas de ventaja, disminuyendo prudentemente la velocidad, en todo casi obtendría el puesto de honor. Según las bases estaba autorizado, sin embargo, de cambiar máquina; pero mi propósito fué aquilatar el verdadero estado de resistencia de la máquina que usaré en el campeonato suramericano de Buenos Aires al cual espero concurrir en defensa de los colores chilenos.

—¿.......?

—Antes de la guerra europea llegó una partida de aceite especial para esta clase de carreras. Desgraciadamente se agotó en plaza y hubo necesidad de recurrir entonces a otros lubrificantes que, para máquinas tan delicadas y que no tienen enfriamiento de agua, obligaban al corredor a tener que recurrir frecuentemente—tres o cuatro veces por vuelta—al "bombeo".

Por suerte últimamente ha llegado un aceite especial para esta clase de competencias, con el cual con un solo bombeo cada tres vueltas obtenía el mismo resultado.

Queda igualmente solucionado el problema que se presentaba para el incremento de las pruebas de largo aliento. Así, los 100 kilómetros en cuyo desarrollo necesitaba cinco litros y medio de lubrificante, los cubrí hoy con sólo un litro y cuarto.

—¿.......?

—Hay que ser optimista en cuanto al resultado para Chile del próximo campeonato suramericano por los 500 kilómetros. En nuestro país la pista es plana; en Buenos Aires los virajes son inclinados y en consecuencia no se necesita disminuir las velocidades y se evita el "coleo".

—¿......?

—Pienso dedicarme de hecho a mi preparación para el concurso de Buenos Aires y por lo tanto no aceptaré el desafío que había lanzado al vencedor de hoy un conocido deportista. En los concursos del año podrán medirse conmigo los pilotos que se inscriban en las pruebas clásicas.

El resultado de nuestra encuesta

En nuestra edición de ayer anticipamos a nuestros lectores que el número de concursantes había llegado a 6,642, en la encuesta abierta por nuestro diario.

Estas cédulas fueron depositadas el Sábado, a las 10 P. P., en sobres lacrados en la oficina de la Dirección. Las cédulas de Friedemann figuraban en 8 sobres de acuerdo con el cuadro que publicamos ayer, clasificados según los tiempos.

Después de conocido el resultado de la prueba hubimos de retirar el sobre que contenía las 243 cédulas correspondientes a Friedemann en el tiempo comprendido entre 60 y 61 minutos (léase el cómputo de ayer dividido en tiempos parciales).

Los favorecidos son los señores José Rubio Díaz, domiciliado en calle Diez de Julio 1032, cuya cédula precisó exactamente el tiempo de la prueba.

Para el segundo puesto se produjo un empate entre los señores Andrés Pohlenz, domiciliado en San Isidro N.o 445 y Luis Pezoa, Moneda 1011.

Las personas agraciadas deberán concurrir hoy a las 5 P. M. a esta sección con el objeto de firmar el recibo correspondiente.

Las firmas de las cédulas que obran en nuestro poder deberán coincidir con las que estampen en los comprobantes.

Se tomará igualmente un grupo fotográfico de las personas favorecidas.

La medalla correspondiente al segundo lugar será discernida por sorteo.

Otra cédula que se aproximó mucho al tiempo empleado en la prueba, corresponde al señor Camilo Anad, Dardignac N.o 455, en la cual se pronosticaba 1 hora 12 segundos.

Resultados generales

Damos a continuación los resultados generales del torneo:

1.a carrera, 10,090 metros
1.o José Rocca, en Internacional.
2.o Juan Rallet, en Indián.
Tiempo: 11'10".

2.a carrera, 25,000 metros, side-cart
1.o Arturo Rodríguez, Indián.
2.o P. Knop, Indian.
Tiempo: 22'16 2|5".

3.a carrera, 50,000 metros, fuerza libre
1.o Adamiro Azzari, Harley Davidson.
2.o Alfonso Moreno, en N. S. U.
3.o Ernesto Román, Harley Davidson.
Tiempo: 31.46 2|5".

4.a carrera, 100 kilómetros
1.o A. Friedemann, Indian.
Tiempo: 1 hora 13 4|5".

Match Friedemann-Follert.
1.o Friedemann, usando aceite Viscosine.
CARRERA DE SIDE-CART
1.o Rodríguez, usando aceite Viscosine.

Viscosine
HUILES MINERALES RAFFINEES SPECIALMENT POUR MOTEURS D'AUTOMOBILES
Viscosine
MARQUE DEPOSÉE
CELLE-CI
GRAISSE
LA SEULE QUI NE LAISSE AUCUN RESIDU DANS LES CYLINDRES

El mejor Aceite
para Automóviles y Motocicletas
Aceite Europeo Viscosine para Automóviles en venta en todos los almacenes de repuestos y depósitos de bencina.
Aceite Europeo Viscosine para Motocicletas, en venta Almacén Friedemann.

EXCURSIONISMO

EN HONOR DEL SEÑOR SEBASTIAN RIGO.—Ultimamente el Centro Deportivo Los Pirineos acordó el nombramiento de director honorario en la persona del conocido comerciante don Sebastián Rigo, en atención a los numerosos servicios prestados a la institución y además tomó el acuerdo de obsequiarle en el día de su onomástico una tarjeta de plata.

El Viernes 20 pasado se dió cumplimiento a estos acuerdos acercándose hasta la residencia del señor Rigo una comisión compuesta de los señores Baldomero Díaz, Modesto Villar, Luis Pezoa y Julio Becerra, comisión que cumplió su cometido. El señor Rigo agradeció esta manifestación y prometió como hasta ahora, seguir cooperando a los simpáticos fines y propósitos de la colectividad.

EL NUEVO DIRECTORIO DEL CENTRO LOS PIRINEOS.—La junta general celebrada por esta corporación el Jueves pasado eligió la siguiente mesa directiva:

Presidente: hubo empate de votos entre los señores Baldomero Díaz y Modesto Villar, por lo que hubo de dejarse esta elección para la reunión que se efectuará el Miércoles próximo.

Vice-presidente, señor Luis Pezoa G.

Secretario, don Julio Becerra Pardo.

Tesorero, don José Uranga.

Directores, los señores Manuel Pino, Manuel Becerra, y Camilo Castro.

EL TORNEO ATLE AYER DEL CENTRO LO NEOS.—Ante numeros efectuó en la mañana de gundo torneo atlético por feos Sebastián Rigo y briolle, con los siguientes dos:

100 metros: Alberto né Ramírez y Miguel Ag

200 metros: José Uranga y René Ramírez

400 metros: Alberto né Ramírez y Miguel Ag

Lanzamiento del dardo Navarro, José Uranga Uranga.

Lanzamiento de la Ramírez, J. Uranga y varro.

Salto alto con impulso Uranga, R. Ramírez y M.

Salto largo sin impulso ga, M. Agulló y René R

El número de puntos el siguiente: Alberto René Ramírez, 11; José Miguel Agulló, 5 y rro 4.

En la tarde se efectuó resante excursión a la de Lo Chena, donde agradable tarde campestre

ASOCIACION DE NISTAS Y EXPLORADO CHILE.—El Consejo de tución dirigente se reunirá Martes a la hora de

Se tratará en especial versario de la fundación titución, que es el 12 de

Además figura en tabla torneo de atletismo que rá el Domingo 29 del Campos de Sports de

CICLISMO

UNION CICLISTA DE Esta institución dirige ciclismo en el país ha salón de sesiones al Chile.

ATLETISMO

COMITE ATLETICO UNION NACIONAL.— midad a un acuerdo Miércoles pasado, se a los delegados de todos tros de la Unión Nacional capital, para el Jueves las 9 P. M., en Bandera el objeto de ocuparse petencia de football que ciarse en el próximo

ESPECTACULOS DEP

—La reunión de ayer Independencia.—En la se efectuó con todo éxito cha Independencia N.o ciado espectáculo de que participarían Farnsworth.

La concurrencia pudo admirar una ricia y sangre fría el artista Mrs. Farnsworth clásica prueba de "el muerte". En efecto, so término a esta tación, el público vantó en andas al artista

Los demás números fueron desarrollados rrección y contribuyeron esta fiesta.

Necesitamos
una señora o señorita que escriba bien en máquina "Underwood". Presentarse a "LA PODEROSA", hoy Lunes, de a 9 de la mañana. Sueldo inicial: 200 pesos. Si sabe redacción comercial, 300 pesos.

JUGO DE U
MARAMBI
Pedidos: Teléfono, Flor

WHISKY
CABALLO BLANC
¡LLEGO!
Cuidado con las falsificaciones.
AGENTES GENERALES:
WEIR SCOTT & Co.
SAN ANTONIO 248

FUNDOS
N GOCIOS DE GRAN OPORTUNI
$ 425,000.— A PUERTAS CERRADAS EN COLC 6,605 CUADRAS, 100 PLANAS REGADAS, otras 100 inmediatamente con canales listos y faldeos todo cu majes y cerros muy pastosos para crianzas con veranadas y monte valioso explotable en carbones, le ras. Parte de cordillera, plantaciones forestales y fr los modernos, Buenas casas y toda clase de edific Banco Hipotecario, $ 170,000. Tasación hipotecaria En el precio de $ 425,000 entran siembras, maquinar res, útiles, muebles y algunos animales. Entrega ta. Negocio de gran ocasión con muy poco al grandes facilidades.
$ 450,000.— EN QUILLOTA.—170 CUADRAS DAS, DE RICOS SUELOS, y 632 de lomajes y cerros sos. Explotado en lechería, siembras, crianzas, Arboles les, leña, carbones. Casa muy confortable, teléfono, edificios. Silos. Deuda $ 153,000.
$ 650,000.— EN TALCA, AL LADO DE ESTACION CUADRAS REGADAS, inmejorables para siembras, crianzas. Agua abundantísima, 10 cuadras frutales, ros alambrados. Buenas casas, cómodas, teléfono y sos edificios. Es una propiedad de grande y segura dad y a sólo $ 1,280 cuadra.
$ 660,000 EN ANGOL.—315 HECTAREAS BIEN DAS y 415 de rulo con gran parte regable. Suelos rica clase todo cultivo. Vegas sobresalientes. Plantaciones liosas. Magnífica casa moderna con mucho agrado y toda clase de edificios. 18 potreros, cierros muy acreditado e inmediato a Estación
$ 775,000 A 25 MINUTOS DE SANTIAGO.— DRAS REGADAS, a un paso de Estación. Suelos sos y fértiles explotados en todo cultivo, 19 potreros perfecto estado. Plantación frutal escogida. Alameda tables, lindas avenidas. Regia casa con gran parque estables modernos, bodegas, galpones. Edificios Fundo de gran porvenir.
OFRECE ENTRE OTROS:
ALFREDO TAGLE RODRIGUEZ
CATEDRAL 1137.—CASILLA 3132.—TELEF. 6330 "ALTA".

VIDA OBRERA

AYER SE EFECTUA CON TODO EXITO Y BRILLO LA ROMERIA DE LOS VETERANOS DE LA GUERRA DEL 79 A LA TUMBA DE DON BENJAMIN VICUÑA MACKENNA

FUNERALES DE UN MIEMBRO FUNDADOR DE LA SOCIEDAD MUTUAL DE EMPLEADOS DE LOS FERROCARRILES DEL ESTADO

Las fiestas sociales del Sábado en la Sociedad de Artesanos La Unión. — El beneficio del Centro Recreativo La Juventud Obrera

Próximo manifiesto que lanzará la Sociedad Mutual de Comerciantes a los habitantes de Santiago

FIESTAS, ACUERDOS Y CITACIONES SOCIALES

PUBLICACIONES DE LA FEDERACION OBRERA DE CHILE

CONSEJO N.o 10 DE ELECTRICISTAS. — Cítase extraordinariamente a la comisión de propaganda para mañana a las 8 de la noche, por tener que tratar varios asuntos de importancia para la buena organización de la colectividad.

Igualmente a junta general extraordinaria para el Miércoles 25, a las 8 de la noche.

La comisión de propaganda dará cuenta en qué estado se encuentra la fiesta que tiene preparada.

Lectura del balance de tesorería del último semestre.

Reintegrar el directorio, por varios miembros que han faltado a más de tres sesiones.

La comisión de estudios sociales presentará algunos proyectos que ya están estudiados.

Local social: San Pablo 1636.

Sociedad Mutual de Empleados a contrata de los Ferrocarriles del Estado

FUNERALES DEL SOCIO FUNDADOR DON CARLOS LOPEZ ROJAS

En la tarde del Viernes se efectuaron los funerales del socio don Carlos López Rojas, muerto trágicamente el 23 del presente, en la Estación de Curicó, y traído a ésta por tren número 5, mediante los sacrificios de la comisión que la sociedad nombró para tal objeto.

La sociedad se hace un deber en dar las más sinceras gracias al jefe Estación de Curicó, don Romelio Castro, quien dió amplias facilidades para que esta comisión pudiera realizar su cometido, como asimismo a los socios de la línea que exteriorizaron en forma conmovedora su adhesión, cooperando con sus donativos y acompañando al mismo tiempo el cadáver hasta Santiago.

Acreedores a la gratitud de la institución se han hecho, igualmente, el señor inspector general de transporte, el señor administrador, e inspector de transporte, con cuya ayuda se pudo disponer de un tren especial para conducir los restos del malogrado socio hasta la Estación Mapocho. En este punto descendió el ataúd y fué colocado en la carroza que lo condujo al Cementerio General, siendo acompañado por una concurrencia compuesta de más de 200 personas. Entre ellas iban representantes de la Federación Santiago Watt, Consejo Ferroviario N.o 1, Maestranza.

Al inhumarse los restos, hicieron uso de la palabra el presidente de la sociedad, don Víctor Pinto Pérez, el señor Gaspar Balafé, a nombre del Consejo Ferroviario, despidiendo los despojos en términos muy conmovedores.

El secretario señor Madariaga, pronunció un discurso en el que lamenta el nuevo golpe que ha recibido ésta con la irreparable pérdida del socio don Carlos López Rojas.

Despidieron el duelo en el pórtico del Cementerio, deudos de la familia del extinto y el directorio de la corporación.

Damos a continuación el discurso del señor Pinto Pérez:

"Señores: Antes que la madre tierra guarde para siempre en su seno los despojos queridos de don Carlos López Rojas, colega y socio fundador de nuestra sociedad, voy a cumplir la triste misión de decir dos palabras al borde de esta tumba, abierta tan prematuramente por el más fatal de los destinos.

El conductor López, señores, como fiel cumplidor de sus deberes, rindió el último momento de su vida al servicio de la Empresa.

Nuestro compañero ingresó a los Ferrocarriles del Estado en el año 1901, y cuenta a la fecha con 20 años de honrados servicios. Demostró desde el principio competencia y contracción a sus deberes, y, sobre todo, amor a sus colegas y respeto a sus jefes. Estas cualidades, dignas de todo buen empleado, le merecieron sucesivamente varios ascensos, hasta llegar a ocupar el modesto, pero delicado cargo de conductor de trenes de carga, puesto de gran responsabilidad, porque de él dependen las vidas de su personal y los cuantiosos intereses efectivos de la Empresa.

Justo es confesar en esta ocasión que el empleado del tráfico es un factor indispensable para que los jefes desarrollen una labor eficiente en beneficio del Estado, y triste es también declarar que los empleados de transporte ven sus esfuerzos a veces completamente olvidados por la superioridad, porque prescinde de lo que establecen el escalafón y el reglamento.

Pedir mayor trabajo del que disponen las leyes o decretos del Gobierno del país, es llevar al empleado a la desgracia y a sus familias a la más triste miseria.

Si nuestro malogrado consocio, por sus años de servicios, hubiera ocupado un puesto más sedentario, seguramente nosotros no estaríamos lamentando en esta forma esta desgracia. ¡Pensad, señores, en su esposa viuda, pobre y sin ninguna clase de recursos, con el corazón desgarrado de dolor! ¡Oíd, compañeros, los ayes desesperados de sus tiernos hijos, que al lado de su desconsolada madre, gimen de pena la desaparición de su padre, amante y cariñoso!"

◆

LA CELEBRACION DEL CUARTO ANIVERSARIO SOCIAL DEL CENTRO INSTRUCTIVA OBRERA

El paseo campestre de ayer a Pudahuel.—Exito que obtiene esta manifestación

Con motivo de haber cumplido ayer cuatro años de existencia social el Centro Instructiva Obrera, sus numerosos miembros llevaron a efecto un paseo al fundo de propiedad del presidente honorario de la institución señor Carlos Meneses.

Conforme al programa confeccionado por la comisión respectiva, a las once de la mañana un numeroso grupo de socios de la institución festejante y varios otros invitados al paseo, se reunían en el local de la institución a fin de dirigirse después a la estación del ferrocarril a Pudahuel, para tomar el convoy que debía conducir a los paseantes hasta el punto designado para la fiesta.

El trayecto hasta la estación se hizo a pie yendo a la cabeza la banda del orfeón Camilo Ortúzar.

Debido a un accidente sufrido en la línea poco antes de llegar a Pudahuel, los paseantes hubieron de hacer el trayecto en automóviles hasta el fundo del señor Meneses.

Una vez llegados al local de la fiesta, los asistentes fueron invitados a un espléndido almuerzo durante cuya manifestación reinó la más franca camaradería.

Terminado éste los paseantes se dedicaron a bailar, siendo este acto amenizado por el orfeón Ortúzar.

Durante esta reunión, que sin duda ha de grabar gratos recuerdos en la memoria de cada uno de los miembros del Centro, los paseantes fueron objeto de delicadas manifestaciones de atención de parte del señor Carlos Meneses y de su hermano don Adrián.

La tarde, trascurrió en medio del más franco entusiasmo, retirándose los asistentes, después de haberse servidos una espléndidas once, cerca de las siete de la tarde.

◆

Fiestas sociales

CUADRO ARTISTICO NACIONAL PEDRO SIENNA. — Bastante adelantados se encuentran los preparativos para la velada literario-musical y baile social que este cuadro está preparando a beneficio de los fondos sociales, y la que se dedica en honor de la sociedad Cóndor de Socorros Mutuos.

Esta fiesta se llevará a efecto el Sábado próximo, en el salón de la Sociedad La Universal, Arturo Prat número 1242, y en ella tomarán parte conocidos aficionados.

Se ha citado a ensayo para hoy a las 8 y media P. M.

CIRCULO DE AMIGOS "LOS X". —Entusiasmo reina entre los socios de este círculo por asistir a la manifestación que se está organizando en honor del presidente honorario señor Manuel Muñoz, la que consistirá en una sesión solemne y un lunch, que se llevará a efecto en la secretaría de este círculo.

Adelantados se encuentran los preparativos para la velada literario-musical que esta institución está organizando a beneficio de los fondos sociales, la que se llevará a efecto en un local y fecha que se avisará oportunamente.

UNION LOCAL DE LA I. W. W. —El Miércoles próximo se llevará a efecto una conferencia a cargo de un profesor de la escuela que tratará sobre "Las internacionales obreras y la anarquía". Local: San Francisco 608, a las 9 P. M.

EN LA SOCIEDAD DE ARTESANOS LA UNION

Con un éxito por demás halagador se llevó a efecto el Sábado pasado el baile social que había organizado la Comisión de fiestas de esta institución en honor de las personas que componen su nuevo Directorio.

A este baile, se dió cita una numerosa concurrencia, que aprovechó las diversas danzas modernas ejecutadas por la orquesta, que había sido contratada especialmente para que amenizara esta manifestación.

El salón social presentaba con este motivo un bonito golpe de vista con su extraordinaria iluminación y los adornos que ostentaban, y se podía notar en su interior la presencia de caracterizados vecinos del barrio. Pasada la media noche se dió término a este baile, retirándose la concurrencia muy complacida de la Comisión de fiestas y su presidente.

EN OTROS CENTROS

No menos lucidos estuvieron los bailes que organizaron otras instituciones, entre las cuales podemos señalar al Centro Recreativo Esparta, La Ilustración, El Despertar, Cuadro Artístico Hispano Chileno, Empleados de Comercio del Barrio Estación, Social Avenida Matta, Artes Gráficas y otras, que resultaron muy lucidas, constituyendo todo un éxito.

Acuerdos sociales

"CUADRO ARTISTICO ROYAL". —El 13 de Enero se ha formado entre un grupo de entusiastas vecinos de la Población Modelo San Eugenio, un centro recreativo que llevará por nombre "Cuadro Artístico Royal".

Los fines que persigue son: despertar el entusiasmo por la música, la declamación y el canto, para solaz y expansión, tanto de los habitantes de la Población, como para fines de beneficencia o ayuda social.

El directorio quedó constituído de la forma siguiente:

Presidente honorario, señor Williams Vergara R.; miembros honorarios, señores: Alberto Neira, Nacianceno Muñoz, Juan Briceño y Carlos Ríos; presidente efectivo fué elegido el señor Guillermo Daguerressar; vicepresidente, señor Manuel Briceño; secretario, señorita Esperanza Zorrilla; prosecretario, señor Adrián González; tesorero, señor Ramón Zorrilla C.

Director artístico, señor Abraham Palacios; directores: señora Berta de Briceño y el señor Osvaldo Caldera.

Los señores socios que deseen adquirir conocimientos musicales pueden pasar por la secretaría a imponerse de los días y horas de clases. La enseñanza estará a cargo de los maestros señores: Williams Vergara y Alberto Neira.

La secretaría está situada en la Avenida Central número 2182.

UNION LOCAL DE LOS TRABAJADORES INDUSTRIALES DEL MUNDO. —En la sesión de ayer celebrada por esta institución se tomó el acuerdo de citar a todos los operarios que se encuentran desocupados para hoy, a las cinco y media de la tarde, con el fin de tratar sobre el mejoramiento de su situación.

Con los nombres de todos los que concurran se abrirá una lista, a fin de proceder a ocuparlos en las próximas obras que se inicien, dándoseles preferencia a los que hayan acudido al primer llamado que se les hace.

FEDERACION DE OBREROS DE IMPRENTA DE CHILE, SECCION SANTIAGO. —Mañana se celebrará asamblea ordinaria para seguir tratando la tabla pendiente; los delegados deben recomendar la asistencia a esta asamblea.

—La última sesión de Directorio acordó que a esa sesión asistieran los personales de "La Federación Obrera" a dilucidar su divergencia.

—Se acordó dejar constancia que los actos delictuosos cometidos por individuos de la Imprenta Universitaria, no afectan en manera alguna a ésta Federación, pues en ese taller se ha desconocido desde hace tiempo la autoridad de esta organización y se ha mantenido en puestos de responsabilidad a ciertos elementos malsanos.

EN LA SOCIEDAD IGUALDAD Y TRABAJO

En la noche del Sábado llevó a efecto el Centro Juventud Obrera, en los salones de actos sociales de esta institución, una velada literario-musical a beneficio de sus fondos sociales.

Con este motivo, desde temprano se dió cita en el local indicado una numerosa concurrencia compuesta de vecinos del barrio y de delegaciones de otras instituciones, que llenaban por completo el salón, que había sido arreglado convenientemente por la Comisión de fiestas.

El programa preparado al efecto y que estaba a cargo del conjunto L'Asinas, se vió coronado por el más lisonjero éxito, pues los diversos números de que constaba se cumplieron en todas sus partes, mereciendo todos y cada uno de los intérpretes francos aplausos de parte de los asistentes, especialmente la señorita Yola Pando y el señor Guelim L'Asinas.

Terminado el arte literario-musical, se siguió con un animado baile social, durante cuyo desarrollo se verificó una batalla de serpentinas. Entre las señoritas asistentes se repartieron números para la rifa de un bouquet de flores que representaban un buque, en que una vez tirada dió por premiado el N.o 76, que lo poseían las señoritas Lea y Elvira Canobre.

Citaciones

Federación de Peluqueros. —A sesión de Directorio para hoy, a las 9 P. M., en el Centro Demócrata. Se advierte a los directores que en esta sesión, la comisión que fué a Buin a ultimar los preparativos para el paseo dará cuenta de su cometido. La comisión pró torneo atlético dará cuenta de los dueños de peluquerías que han sido generosos con la Federación, obsequiándole premios para el campeonato deportivo.

A los federados en general, se les advierte que el Jueves 26 del presente, se efectuará la junta general extraordinaria para elegir el nuevo Directorio.

Sociedad Unión de Peluqueros. —Para esta noche, a junta general extraordinaria a los miembros de esta Sociedad con el objeto de tratar entre otros asuntos los siguientes: 1.o Carnet para el Centro Recreativo. 2.o Diplomas de honor, etc., etc.

◆

CON TODO BRILLO SE EFECTUO AYER LA ROMERIA ORGANIZADA POR LOS MIEMBROS DE LA SOCIEDAD DE VETERANOS DE LA GUERRA DEL 79 A LA TUMBA DE DON BENJAMIN VICUÑA MACKENNA

Concurren a ella representaciones de los sub-oficiales de todos los Regimientos de guarnición en esta capital, un pelotón armado del Regimiento Buin, jefes de nuestro Ejército, la familia del ilustre escritor y numeroso público

Frente a la tumba de Vicuña Mackenna hacen uso de la palabra el Presidente de la Institución, señor Alarcón; el coronel retirado señor Phillips; don Aquiles Vergara Vicuña y otros oradores. — Desfile de la tropa y los veteranos ante la cripta que guarda los restos del historiador

Ayer se ha verificado con todo el brillo y solemnidad propia del acto que se desarrollaba, la romería que habían organizado los miembros de la Sociedad de Veteranos de la Guerra del 79, e Inválidos del Ejército y la Armada, a la tumba que guarda los restos del gran historiador chileno y cantor de las glorias de nuestro Ejército, señor don Benjamín Vicuña Mackenna.

El cariñoso afecto que sienten los veteranos de la guerra del 79 y todos los sobrevivientes de la campaña del Pacífico por la memoria siempre grata del que fué don Benjamín Vicuña Mackenna, tuvo ocasión nuevamente ayer de expresarse en la romería que verificaron a la tumba de este gran hombre, donde todos, con el recuerdo latente de la vida ejemplar d[illegible] el erudito publicista, desfilaban [illegible] to a la cripta que guarda para siempre sus restos mortales.

Conforme lo presumíamos en nuestra edición de ayer, al hacer el anuncio de la romería, ésta ha constituído todo un éxito para sus organizadores, superando las expectativas que se cifraban en ella. La numerosa concurrencia y la simpatía con que se vió esta ceremonia contribuyeron al éxito de ella y le dieron mayor realce.

EN LA PLAZUELA VICUÑA MACKENNA

Desde mucho antes de la hora indicada para reunirse los asociados, conforme a la citación hecha por la Secretaría, se encontraban en la Plazuela Vicuña Mackenna, que está situada frente al Cerro Santa Lucía, un gran número de miembros de la institución organizadora, acompañados de sus familias, como asimismo, se podía notar a varios sobrevivientes de la Campaña del Pacífico que no militan en las filas de los Veteranos de la Guerra del 79.

Cerca de las nueve de la mañana, el número de los socios y los invitados fué aumentando, y se pudo notar la presencia del Coronel retirado señor don Enrique Phillips, de delegaciones de los distintos regimientos de guarnición en esta capital, compuestas por pelotones de sub-oficiales, de un pelotón armado del Regimiento Buin, de miembros de otras corporaciones y de un numeroso público.

Una banda particular, dado el hecho que fué imposible la concurrencia de una militar y la de los Padres Franceses tocó varias piezas, mientras se organizaban las filas, y cerca de las diez de la mañana, precedida de las delegaciones de los regimientos Cazadores, Buin, Tacna y Pudeto y encabezando la Sociedad de Veteranos, cuyo estandarte iba escoltado por los soldados armados del Buin, la columna se dirigía al Cerro Santa Lucía, a situarse frente a la cripta que guarda la tumba donde reposan los restos mortales del gran escritor don Benjamín Vicuña Mackenna.

Seguidos de la banda, y del estandarte social, iban el presidente de la institución organizadora señor don José Luis Alarcón, quien llevaba a su derecha al Coronel retirado señor Phillips, y a cada uno de los lados, a los secretarios de la sociedad, señores Medel y Lazcano.

Tras de estas personas seguían los veteranos que formados de a tres en fondo hacían una larga columna, acompañados de u nnumeroso público y ostentando las medallas que obtuvieron por las acciones de guerra en que se encontraron.

FRENTE A LA TUMBA DE VICUÑA MACKENNA

A las diez de la mañana, en el mismo orden y a los acordes de las marchas tocadas por la banda, arribaban todos los desfilantes a la tumba del gran hombre público, que se encontraba gustosamente adornado con hojas verdes y flores que le daban un bonito golpe de vista, y en cuyo interior se había situado la familia del ilustre escritor.

Una vez formados los veteranos en dos columnas hasta el interior de la cripta, y de situarse frente a ella el pelotón armado del Regimiento Buin, que tenía a sus alrededores a los de los demás regimientos, el presidente de la institución, señor don José Luis Alarcón, pronunció el siguiente discurso:

"Señores Comandantes, señores consocios, señores:—En cumplimiento a un deber patriótico sagrado y tradicional, llegamos hoy, como en años anteriores a la cumbre de este histórico peñón, a rendir tributo de cariñoso recuerdo y gratitud a la memoria de aquel insigne patriota que se llamó Benjamín Vicuña Mackenna y que fué la encarnación de las virtudes cívicas de sus tiempos y el cantor de las glorias de nuestro ejército.

El nombre sacrosanto de este gran chileno despierta en nuestros días, recuerdos de tiempos mejores, en que los hombres de prosapia y de talento sacrificaban sus comodidades personales para poner al servicio de la Nación y de sus conciudadanos todo el caudal de su inteligencia y de su actividad. Y es así cómo veíamos 40 años atrás a Vicuña Mackenna multiplicando sus esfuerzos y maravillosas cualidades de escritor y estadista.

El fecundo y erudito publicista compartía su excelsa labor intelectual con el mejoramiento de la capital de la República y desde su sitial de Intendente de Santiago nacían las más luminosas ideas de adelanto local, que coronó con esta grandiosa obra de transformación del agreste Huelén en un pequeño paraíso de belleza, admiración de todos los extranjeros que visitan nuestro país.

¡Bien hizo la ciudad de Santiago al guardar las cenizas de este varón inolvidable en esta sagrada hermita, donde el espíritu se eleva hacia el Ser Supremo, en homenaje de reconocimiento y admiración!

Pero si grande fué la obra de Vicuña Mackenna como servidor de la ciudad, para los que fuimos a los campos de batalla a defender la bandera de la Patria en la cruenta guerra del Pacífico, el nombre de Benjamín Vicuña Mackenna es inmortal; el fué quien cantó al roto chileno; a ése héroe tan anónimo como valiente y audaz, a ese "soldado desconocido", a quien hoy están rindiendo homenaje las grandes potencias mundiales.

Este reconocimiento de la virtud patriótica de los humildes, lo proclamó Vicuña Mackenna en la guerra del 79 y él supo ensalzar el heroísmo de los hijos del pueblo, que en toda ocasión demostraron ser los mismos de las leyendas griegas y preferían "morir con honor antes de vivir esclavos."

Por eso, señores, es que la Sociedad de Veteranos de la Guerra del 79, e Inválidos del Ejército y la Armada, no podrá olvidar jamás a don Benjamín Vicuña Mackenna, y hoy, como en años anteriores, viene con su estandarte y sus viejos miembros, cargados de las medallas que atestiguan su patriotismo y los sacrificios de la guerra del Pacífico, aunque turbando por momentos el silencio majestuoso de esta tumba, a rendir el homenaje del reconocimiento, de la siempreviva de los veteranos y a pedirle al espíritu de ese que fué el gran chileno Benjamín Vicuña Mackenna ilumine la senda que seguimos y nos de constancia para luchar y defendernos contra los extraviados que amenazan trastornar los sólidos cimientos de nuestra tranquilidad social.

He dicho."

Las palabras del señor Alarcón fueron escuchadas con religioso silencio, y al terminar, fueron agradecidas por la familia.

A continuación, el coronel retirado del Ejército señor don Enrique Phillips pronunció una hermosa improvisación, en la cual hizo recalcar los méritos sobresalientes del gran historiador.

Agregó que en su vida tuvo siempre una dedicación especial y cariñosa por los soldados, y razón les asistía al hacer año tras año esta romería a recordar al grande hombre. Lamentó que sólo fueran los veteranos de la guerra del 79 los que concurrieran a ella y algunas otros personas, "cuando en verdad debía ser todo Santiago, por que Vicuña Mackenna no sólo trabajó para los soldados de esos tiempos, sino para la ciudad de Santiago", terminó diciendo.

Por parte de la familia del señor Vicuña Mackenna, y agradeciendo la manifestación de recuerdo que le hacían los veteranos, habló el señor Aquiles Vergara Vicuña, quien expresó que años tras años y con el mismo entusiasmo y cariño acudían a esa cripta, a esa roca, a esa hermita, los veteranos del 79 a rendirle al cantor de las glorias del Ejército el homenaje a su memoria. Agregó el señor Vergara que con esa manifestación anual que hacían los veteranos de la campaña del Pacífico, demostraban un sentimiento verdadero, sentimiento de patriotas, exteriorizado en el nombre de Vicuña Mackenna. Terminó elogiando esta romería y agradeciendo a los veteranos su presencia "que daba a comprender que si el patriotismo había decaído, no era precisamente en aquellos que lo supieron dejar tan en alto".

Finalmente, el señor Félix A. Méndez pronunció el discurso que damos más adelante, que también fué agradecido por la familia del señor Vicuña Mackenna.

Terminados los discursos, los asistentes, encabezados por el pelotón del Regimiento Buin, desfilaron frente a la tumba de Benjamín Vicuña Mackenna, siguiendo en seguida a la bajada por Merced, donde procedió a disolverse.

Damos a continuación el discurso del señor Méndez:

"Señores:

¡La gloria de don Benjamín Vicuña Mackenna es gloria de la Patria!

Es gloria purísima que la justicia va ostentando a las generaciones, y que hace treinta y seis años, que desprendidas de las pasiones de los hombres y acrisoladas en juicios rectos, aparecen más bellas, más radiantes.

Mas, no me corresponde a mí el publicar sus méritos y grandes virtudes, después de la apoteosis rendida tantas veces al insigne ciudadano. De este hombre predestinado hablan sus obras inmortales, enriquecidas por la magnificencia de su fecundo genio. Perdurarán siempre sus numerosos y valiosísimos escritos. La Patria ve en él al caballero de la espada, tercio de oposición, decidido y tenaz, como al gran soldado y caballero del pensamiento. El primero, juzgado apasionadamente por los hombres camina hacia el destierro de Liverpool, resignado al criterio de esa época; el segundo va libando, en los cinco años de su ostracismo, como diligente abeja en la colmena, lo mejor de las ideas que florecían en Europa, para traer después a la Madre Patria el más valioso presente de su ciencia.

No os extrañéis, señores, que el juicio de los hombres respecto de este ilustre varón, en ese tiempo fuera tan equivocado. ¡Con cuanta sabiduría dice el Obispo Jara: "Las elevadas montañas no pueden ser admiradas sino alejándose de su base. Para formarse juicio exacto de los hombres públicos, hay que esperar la separación de la muerte; que se acallen las pasiones y que el tiempo, antes que los hombres, pronuncie su fallo justiciero!"

Hoy, que le juzgamos libremente, ¡cuán grande nos parece su inmortal figura!

No existiría la delicada ornamentación de histórico Huelén, si no hubiera existido el genio de un Vicuña Mackenna; ni sería tan hermosa la Alameda o el Camino Cintura, sus mejores alfombras!

Bien podemos decir de él, como reza los libros santos: "su memoria no perece con el sonido". La Patria recordará eternamente los servicios de uno de los más esclarecidos hijos.

Alma nobilísima, dejó en los soldados del glorioso Ejército, memoria perpetua; sudario de muchas lágrimas, cumple un escrito sagrado: "Propio de la grandeza noble, proteger la pequeñez humilde". Hoy, después de 36 años que la muerte redentora le llevó al sepulcro, vienen de año en año, en desfile silencioso, como ermitaños de la sierra, los viejos veteranos a depositar sobre su tumba cariñoso homenaje. Por eso, helos aquí, ejercitando el sacro deber de la gratitud.

La humanidad tiene lágrimas y flores para sus héroes. Héroes, rindiendo nuestro ferviente amor al hombre, que como árbol plantado por Dios, cayó bajo el peso de sus copiosos frutos.

Llegue a su mansión gloriosa el dulce beso del recuerdo".

Imprrenta "Echeverría"

San Diego 1233, Tel. 23 (Matadero)
Trabajos rápidos y económicos.
Libretas y cuadernos por mayor y menor.—Artículos para escritorio.
AGENCIA DE "LA NACION"
Avisos y suscriciones hasta las 9 P. M.

Avisos clasificados

ARRIENDOS (Necesitan)

CASA CHICA, PATIO GRANDE O quintita lejos centro para Febrero.—Dalles. Correo. 23-E.

CHACRA CON CASAS A LAS puertas de Santiago, toma en arriendo persona solvente. Gay 2714. E—23

NECESITO ARRENDAR CASAS con contrato, para arrendatarios solventes, anticipo fondos. Propietarios, no pagan comisión. Compañía 1231, Arturo Vargas Barahona. E-26

NECESITO CASA CINCO PIEZAS y dependencias. Cumming, Plaza Italia, Alameda, Santo Domingo, Maipú 552. E-23

SIN AGENTES, MATRIMONIO SOlo necesita casita 3 a 4 piezas o departamento aislado para 1.o Marzo, indispensable indicar precio y dirección. R. V. L. Casilla 65 D. 23-e

ARRIENDOS (Ofrecen)

CASITAS CON 2 DEPARTAMENtos arriendo, desde 7 pesos semanales. San Diego 2274. E-29

PIEZA O DEPARTAMENTO AMOblado. Carmen 282. E-23

ARRIENDASE COMODA CASA BAjos, Maipú 449 entre Catedral-Compañía. 23-E

EN CASA EXTRANJERA ARRIENdo departamento, tres o cuatro piezas y cocina, Domínica 476. 23-E

CASA HONORABLE ARRIENDA espléndidas piezas amobladas, balcón calle, matrimonio o jóvenes, Catedral 2679. 29-E

ARRIENDO O COMPRO DE OCAsión carretela, Bilbao 235. 28-E

$ 200 CASA SEIS PIEZAS, SERVIcio, 2 patios, Camilo Henríquez 270. 23-E

110 PESOS ARRIENDASE AVENIda Matta 600, casa D. Tratar: Moya y Behm, Compañía 1264. E—23

ARRIENDO DOS, TRES BUENAS piezas, cocina. Coquimbo 768. E—23

140 ALTOS COMODOS, 8 DEPARtamentos, luz, Camilo Henríquez 695 casi esquina 10 de Julio; 90 pesos bajos, 7 departamentos, Camilo Henríquez 693. E—23

235 PESOS ARRIENDASE POCA familia, Arturo Prat 234. Verla: 2 a 5. E—23

SI USTED TIENE ALGUNA PROpiedad para arrendar o vender, evítese los gastos de anunciario y de atender a los interesados impartiendo sus órdenes a mi oficina. Mis servicios y avisos le son gratuitos. Referencias a su disposición. A. H. Reid, Bandera 160. 27—E

ARRIENDO O COMPRO CONTADO, cómoda casa-quinta o sitio grande, situación central. Dirigirse: casilla 3640. 29-E

$ 62 ARRIENDASE CASA, LUZ eléctrica. Carmen 197. E-23

$ 200 ALTOS, MUY ASEADOS, 6 piezas, Eyzaguirre 568 (entre Carmen y San Isidro). Llaves misma casa. 24-E

BONITO PIEZA MATRIMONIO, CAsa honorable, Santa Rosa 685. 23-E

OFICINA DE PROPIEDADES, arriendos y administraciones. Compañía 1231. Arturo Vargas Barahona. 24-E

ARRIENDASE SAN BERNARDO cómoda casa-quinta. Urmeneta 350. E-26

FUNDOS.— ARRIENDO DOS FUNdos en Casablanca, setecientas cuadras, muy buenos terrenos para siembras de trigo y cebada especial para ovejería. Casas habitación, animales, útiles labranza. Canon: diez mil pesos anticipados. Exíjese fianza. Tratar: Quilpué, C. S. Blanco esquina Chorrillos, altos. E-24

$ 100, 120 ARRIENDASE CASAS, Fariña 439. Tratar: Dávila 759. 23-E

$ 75-80, ARRIENDO INCOMPARAbles casitas higiénicas, carro puerta. Cumming 1076. 23-E

$ 170 ARRIENDASE ALTOS COMOdos. Carmen 201. E-23

$ 270 ARRIENDO BAJOS, SEIS Piezas fuera servicios, encerada, gas, luz eléctrica, ver, tratar, 2 a 6. Maturana 775. 23-e

$ 230 ARRIENDO ALTOS, PERfecto estado, ocho piezas, gas, luz eléctrica, ver, tratar, 2 a 6. San Pablo 2184. 23-e

$ 200, ARRIENDASE CASA: CUMming 789, seis buenas piezas, cocina, baño, dos patios. 23-E

$ 140, ARRIENDO BARRIO MATAdero, elegante casa 6 piezas y servicios. Compañía 1231. Arturo Vargas Barahona. E-23

ESPLENDIDA CASA QUINTA, BArrio Matadero, 10 piezas, cerca carros, arriendo. Compañía 1231. Arturo Vargas Barahona. E-24

CASAS INDEPENDIENTES Y SItio apropiado para industria, arriendo barato calle Bellavista, Población Matte Basaure, términos carros Bellavista. E-24

ARRIENDO CASA QUINTA. SANto Domingo 4461. E-23

$ 120, ARRIENDASE COMODA CAsita Avenida Independencia 1062 frente Escuela Medicina. Tratar interior Teatro. E-23

LOCAL GRANDE, ESPLENDIDA situación, cualquier negocio, arriéndase, Prat esquina Cóndor. E-24

ARRIENDO PIEZAS, DESDE 25 PEsos. Barroso 81. F-2

ARRIENDO CASA NUEVA 3 PIEzas, cocina, luz. Serrano 662. E—23

$ 200 ARRIENDO ALTOS 8 PIEzas y servicios. San Francisco, próximo a Alameda.—Federico A. Reyes, Bandera 78. 23-E.

$ 500 DE ARRIENDO PAGO POR casa 12 habitaciones y servicios. — Federico A. Reyes, Bandera 78. 23-E.

CASA RESPETO ARRIENDO DOS piezas a caballero solo o señoras honorables. Marcoleta 458, casa 2. E-23

ARRIENDANSE CASITAS DE 60 A 70. Tratar y verla: Cueto 1232. E-23

$ 300 ARRIENDA MATRIMONIO extranjero casa pequeña o departamento independiente, central 4 habitaciones, baño, electricidad.—Federico A. Reyes. Bandera 78. E—23

$ 180, ARRIENDO CASA NUEVA, 4 piezas, una servidumbre, cocina gas, servicios, 8 cuadras centro. Carros Palmas. Echeverría 995. 24-E

ARRIENDANSE CASAS. NATAniel 651, 659, ocho piezas, dependencias, hall, patio, 300, 260 pesos. Tratar: Agustinas 830. E-23

SE ARRIENDAN DOS CASAS MUY baratas, Molina 217-221, una en altos. 23-e

$ 90, 95, 120, CASAS INDEPENdientes, cuatro piezas, todo servicio, en citées centrales. Tratar: Propietario H. Vergara von Blaessinger. Marcoleta 432. E-23

ARRIENDO PIEZA CON SIN MUEbles. San Antonio 265. E-24

$ 40 DEPARTAMENTOS DECLArados higiénicos, con baño. San Pablo 2125. E-24

$ 60, PIEZA AMUEBLADA. SErrano 166. 23-E

ARRIENDASE PIEZA A PERSONA sola, casa particular. San Alfonso 625. 23-e

200 BUENA CASA RECIEN refaccionada, numerosos departamentos, llaves Toesca 2172. Tratar, Sto. Domingo 1685. 23-E.

SE ARRIENDA UNA CASA, 5 DE Abril 3963. 29-E.

AVICULTURA Y CULTIVO

CANARIOS CANTORES VENDENse. Huérfanos 1616. E-23

AUTOMOVILES Y CARRUAJES

ESCUELA PRACTICA CHAUFfeur mecánico. Cursos rápidos. Varias marcas, enseñanza por sus dueños. Vicuña Mackenna 386. Teléfono 3362. E-26

AUTOMOVIL "PEERLESS", GArantido, se vende. Precio razonable. —E. F. L. Casilla 944. Valparaíso. E-23

FORD VENDO EN BUEN ESTADO $. 2,200. Compañía 2735. e-27

VENDO AUTOMOVIL "PEUGEOT" dos asientos en perfecto estado, Magneto Bosch y neumáticos Kelly, Springfiel, 30 x 3 $ 135. Vendo Morandé 690. 26-e

NEUMATICOS: EL MEJOR TAller de reparaciones en Chile lo tienen Beeche, Best y Halberstadt, Delicias 1487, Teléfono 3313. Cuenta con un personal de expertos con certificados de la Miller Rubber C.o, EE. UU. 31-E.

COMPRO AUTOMOVIL DODGE, Maxwell o Ford, 5 asientos, con partida eléctrica, buen estado. Indíquese precio mínimo.—E. W., Casilla 531. E—24

COMPRO DE OCASION, DOS MAsas traseras para Ford, nuevas. 10 de Julio 370.

CARROCERIAS SCRIPP-BUCH Ford, Metz, y Maxnuell, de turismo, motores, tapa barros, estanques ruedas e infinidades de repuestos para automóviles, vendo, Brasil 773. 24-e

NEUMATICOS Y CAMARAS VULcaniza bien y a precios el taller La Estrella, Brasil 25-B. 23-e

NEUMATICOS USADOS COMPRO constantemente. Brasil 25-B. E-24

BICICLETA DE CARRERA MARCA francesa, vendo en $ 250. Toro Mazotte 62. E-23

SE COMPRA BICICLETA DE OCAsión, buen estado. Tratar de 12 a 1. Santo Domingo 1215. E-24

COMPRO BICICLETA PARA NIÑO 11 años, Santo Domingo 1837. 23-E

VENDESE UNA CARRETELA, ANdes N.o 3002. 25-E

VENDO CAMION DE 4 RUEDAS o cambio por carretela. Castro 280. 24-e

REGALO CARRETELA Y CABALLO $ 450. Tocornal No. 1566, Población Carmen. E-23

CAMION DOS RUEDAS, OCASION, arneses, vende Loreto 175. Carro Bellavista. E-23

SE VENDE UNA CARRETELA Y coche dos ruedas. San Bernardo, Freire 193. E-24

VENDO CARRETELA APERADA, toda ferretería importada y dos caballos buenos de tiro solo, garantidos. Erasmo Escala 2927.

ACCIONES Y BONOS

OCASION UNICA. POR AUSENtarme de Santiago, regalo $ 46,000 créditos Banco Popular, solo en 15 mil pesos. A. Venegas, Casilla 2313. E-23

ANIMALES

PERROS GALGOS RUSOS, NUEvos y de cría vendo de ocasión, por tener que ausentarme, Vicuña Mackenna N.o 685. 23-E

PERRO "COLLIE", ORDINARIO, perdido el Miércoles, se dá gratificación. Rosas 1454. E-24

VENDO LINDOS PERRITOS LUlú. Madrid 1117. E-17

COMPRA- VENTA VARIAS

VENDO PAJA LARGA Y CAPOTIllo de cebada. Se entrega a domicilio por partidas de 100 fardos. Dirigirse a Huérfanos 1233. E-23

COMPRO DENTADURAS Y DIENtes artificiales usados. Arturo Prat No. 478. E-28

BAÑOS AMERICANOS, CALENTAdores automáticos, lavaplatos enlozados. Fábrica Chacabuco 28 B. 23-E.

REALIZACION DE MOLDURAS para marcos, con 20 o/o descuento. Fábrica: Domeyko 2055. 25-E

CUEROS CHUNGUNGOS O BUInes se vende una pequeña partida. Casilla 1140.—E. C. L. 24-E

ALAMBRE COLIZA MUY BUENA clase, vendo, estirado a máquina y parejo hay 90 quintales métricos. Tratar: Mapocho 1627. 23-E

ESTANTERIAS, MOSTRADORES para botica, se venden. Delicias 2025, esquina Brasil. E—23

DE ALHAJAS EMPEÑADAS COMpro constantemente sus boletos. San Francisco 323. E—23

VENDO BUENA ESTANTERIA Y mostrador para tintorería o lavandería. C. Cienfuegos 43. E—23

VENDESE DE OCASION LITOGRAFIA. Completa o seccionada. Imprenta Moderna, Arturo Prat 127. 24-e

CAJA DE FONDOS, DE REGULAR tamaño, compro. Ofertas: a P. B. Casilla 3727. 24-E

VINAGRE BLANCO DE CHICHA de 1.a clase se vende desde cinco arrobas. Tratar: Chacra "La Primavera", Quilicura, Fidel Salas H. E-24

SE VENDE DE OCASION ESTANTERIA y cocina económica. Avenida Valdivieso 300. E-23

SE VENDE ARMAZON BUEN ESTADO con vidriera. Santo Domingo No. 1215. E-24

VENDO BARATO COCINA CARBON, buen estado, poca familia. Estado 75. 23-C

$ 2.50 CIENTO, TARJETAS VISITA, impresión insuperable confecciona "Imprenta Alemana", calle La Bolsa 41. 23-E

QUILAS-MANGOS, ESCOBAS PRECIOS muy rebajados. Avenida Matta 1052. 23-E

BAÑO ENLOZADO Y CALIFONT A gas, vendo ocasión. Gorbea 1861. E—23

VENDO RUEDAS MUY BUENAS carretela, 1.45 y 1.50 de alto. Delicias No. 2939.

COMPRA-VENTA NEGOCIOS

VENDO DE OCASION POR ENFERMEDAD de su dueño. Restaurant-bar, patente baja: $ 500 anuales, espléndida oportunidad; precio factura. San Diego 1332. E—24

VENDO UNA PELUQUERIA. TRATAR: San Pablo 3234. E-25

SE VENDE LAVANDERIA DE ocasión. Tratar: Toesca 2515. 24-E.

OFICINA DE COMPRA VENTA DE negocios establecidos. Compañía N.o 1231, Arturo Vargas Barahona. 24-E

VENDO BODEGUITA LA LLANQUIHUENINA, con venta comprobada, por estar enfermo. Mapocho 2055. E-23

POR NO PODERLO ATENDER, vendo almacén y cigarrería. Santa Isabel 79. 23-E.

SE VENDE ANTIGUO ALMACEN Las Baleares. Tiene contrato, San Diego 2172, frente Fábrica Vidrios. 25-E

SE VENDE UNA PENSION CERCA de la Vega, Artesanos 855. 23-E

COMPRA-VENTA NEGOCIOS, REMATES, encárgase: Oficina Comercial: Gálvez 106. Teléfono 3967. 23-E

COMPRO ALMACEN POCO CAPITAL en barrio comercial con buena venta, o arriendo local para negocio con buena casa habitación. Ofertas por carta. R. M. Olivos 976. e-23

COMPRO HASTA $ 20,000 BUENA bodega frutos del país. — Arturo Vargas Barahona. Compañía 1231. E—23

COMPRO DOS ALMACENES ABARROTES con casa habitación.—Arturo Vargas Barahona. Compañía 1231. E—23

COMPRO NEGOCIO ABARROTES con buena clientela, que venda 500 pesos diarios como mínimum, en Santiago o provincia, con una existencia de $ 25,000 a $ 30,000 en mercaderías. Dirigirse por carta: San Pablo 1029, A. Z. E—24

ANTIGUA PELUQUERIA, MUY acreditada, con mucha clientela, vendo por fallecimiento de su dueño. Moneda 2083. E—23

VENDO GRAN CARNICERIA. RIcardo Santa Cruz 767. E—24

SE VENDE EL ACREDITADO REStaurant Bar. Los Copihues Blancos. San Diego 2366. E-24

VENDO LA ANTIGUA CIGARRERIA el Peneca por no poderla atender su dueño. Avenida Matta 759. E-24

DESEA USTED COMPRAR O VENDER un negocio o industria establecida?, pase a dar sus órdenes a Compañía 1231, Arturo Vargas Barahona. E-29

VENDO BUEN ALMACEN ABARROTES $ 15,000, más o menos esquina gran Cité. Se da a prueba. Compañía 1231. Arturo Vargas Barahona. E-24

VENDO ALMACEN ABARROTES 5 mil pesos más o menos buena situación comercial. Compañía 1231. Arturo Vargas Barahona. E-24

DIVERSOS

SOLDADURA AL OXIGENO. SOLdase toda clase piezas máquinas quebradas, especialidad soldadura aluminio. Recibo trabajos de torno. Durret. Avenida Matta 905, frente Chiloé. 30-E

MARCA COMERCIAL. — SE AVIsa al público que la marca "El Planeta", para Casa de Préstamos, ha sido transferida a Bengoa y Cía. E-23

¡MAESTROS ZAPATEROS! NO MEDITE y visite la suelería "El Cóndor, la más surtida y en la que encontrará atención y facilidades. San Pablo, entre Herrera y Maipú. 29-E

BOLAS BILLAR, TORNERO PREsición. Aldunate 1177. 24-E

QUISIERA SABER DE ANA LUIsa Zagal. Dirección Correo Central, Santiago.—Josefina Zagal. E—24

SASTRERIA S. PARRA Y CIA., Agustinas 979.—Club N.o 1, sorteo 9, favorecido N.o 85.—2.o Club, por terminarse. E-23

R. TRINCADO.— HAGO TODA clase de construcciones y reparaciones de edificios. Presupuestos. Libertad 1357. 25-E.

SOCIETA OSPEDALE ITALIANO Garibaldi.—Y soci sono convocati in Assemblea generale ordinaria pel 31 corrente, ore 9 pomeridiane, calle San Isidro 92. Mancando il numero legale l'Assemblea sará rimandata senz'altro avviso al 3 Febbraio.— La Direzione 23-E

TRANSLATIONS FROM ENGLISH and German into Spanish and vice-versa made by competent translator. Moderate terms. Absolute discretion and promptness. Address N. P. O. Box 200. 23-E

UEBERSETZUNGEN VOM DEUTSCHEN und vom Englischen ins Spanische und vice-versa von einem tüchtigen Uebersetzer. Maessige Ansprüche und absolute discretion. Offerten an N Casilla 200. 23-E

ARMERIA SAN DIEGO 93, COMPONGO armas, chapas, hago llaves 23-e

ADELA VASQUEZ DE MIRANDA desea saber de su hermana Margarita Vásquez Yáñez. Dirección: Antofagasta, Playa Blanca. Obras del puerto. E—23

BOTICA, NECESITO MOZO CON práctica y recomendaciones. Recoleta 701. E-23

BOLSA DE PRODUCTOS.— DE ORDEN del Consejo cítase a Junta General Extraordinaria de Accionistas (por segunda citación) para el Miércoles 25 de. presente a las 5 P. M., en las oficinas de la Sociedad, Huérfanos 1153. Se tratará en esta Junta de la reforma del art. 2.o de los Estatutos, agregando un inciso según el cual se amplía el objeto de la Sociedad a fin de que en sus reuniones puedan hacerse transacciones de salitre, metales y demás productos de la minería, bonos y acciones; de la reforma del art. 4.o para elevar el capital y supresión del inciso final del art. 6.o—El Presidente. E-24

OXIDO DE FIERRO VENDENSE, grandes y pequeñas partidas.— Ernesto León, Portal Fernández Concha 950. De 7 a 9. 23-E.

CASIMIRES, SALDOS, REBAJA precios. Trajes, pantalones medida, 50 o|o. Economía, hechuras, viraduras. 1.a cuota, $ 5.10, local propio. V. Mackenna 1080. 23-E

HOTELES Y PENSIONES

"IMPERIAL", CASA DE RESIDENCIA. Lujosos dormitorios. Comida excelente. Confort general. Pensión de mesa. Cubierto, $ 4. Moneda 977. 27-E

ARRIENDASE PIEZA CON PENSION casa familia. Santa Rosa 36.

BUENA PENSION DE MESA, COMIDA de familia. Prefiero extranjeros. Serrano 347. e-30

CENTRALISIMO ARRIENDANSE piezas, con pensión, días, meses. Catedral 1257. 25-E

PENSION, CON SIN PIEZA, FAMIlia honorable. Bandera 835. 25-E

PIEZA AMOBLADA ARRIENDASE con pensión. Casa alemana. Las Rosas 1130. E-23

EXCELENTE PENSION Y PIEZAS con o sin muebles. Riquelme 456. 23-E.

CAMPO MARTE 79, ARRIENDASE espléndido departamento, piezas, balcón calle, pensión mesa. 23-E

ARRIENDO PIEZAS CON BALCONES, sin muebles, con pensión, solamente a personas absoluta seriedad. Nataniel 266 23-E

EN CASA HONORABLE, CENTRAL y espaciosa ofrécese magnífica habitación amoblada, con muy buena pensión. Mucho aseo y buen baño, etc. Moneda 840. 23-E.

ARRIENDASE DEPARTAMENTO con sin pensión. Manuel Rodríguez 125. 24-E

ARRIENDO PIEZAS AMOBLADAS con o sin pensión. Teatinos 865. E-25

MERCED 366, CASA FAMILIA arrienda pieza con pensión. E-24

VENDO NEGOCITO DE PASTELERIA, Cigarrería y Frutería. Bandera No. 872. E-23

BUENA PENSION DE MESA, CLUB de Estudiantes. Agustinas 632.

BUENAS PIEZAS Y PENSION. CAtedral 2471. E-25

FAMILIA ARRIENDA PIEZAS pensión baño. Compañía 2519.

BUENA PENSION CON PIEZAS balcón calle, arriéndase personas honorables, dos cuadras Alameda. Jofré 358. A. 23-E

TO LET NICE BED ROOM FOR family gentlemen, excellent food baths. Estado 75. 23-E

USE "LOTION DIAMELO" PARA el cutis. 23-E.

ARRIENDO PIEZAS CON PENsión. San Francisco 934. E—26

PIEZA Y PENSION EN EXCELENTES condiciones se ofrece en Agustinas 2391. E—24

MATRIMONIOS, OFREZCO LINDAS piezas amobladas con pensión, 6 pesos diarios. Maestranza 543. 23-e

PIEZA, DEPARTAMENTO, BALCON calle, pensión. Familia honorable. Recoleta 756. 23-e

ARRIENDASE PIEZAS BALCON calle con pensión, muy buena situación, Moneda 1422. 23-e

CASA HONORABLE PROPORCIONA pieza y pensión, días, meses. Recoleta 936. 26-E

ARRIENDO DOS ESPLENDIDAS piezas, con, sin pensión. Santa Victoria 540. E-23

PENSION MADRILEÑA, PIEZAS, meses, días, viajeros. Rosas 1022. E-24

ARRIENDASE PIEZAS AMOBLADAS con o sin pensión. Pasaje Alamos número 9. Viña del Mar. E—24

ARRIENDO PIEZA PENSION, BALCON calle, pensión mesa, matrimonio, caballeros. Familia honorable. Rosas 1628. E-23

ESPLENDIDAS PIEZAS CON PENSION, luz eléctrica, baño, arriéndase en Gálvez 216. E-31.

CON PENSION ARRIENDO ESpléndidas piezas amobladas, balcón calle, matrimonio o jóvenes. Catedral 2679. E-29

PIEZAS AMUEBLADAS CON PENSION, desde 90. San Pablo 1238. E—23

PENSION PIEZA BALCON CAlle con o sin muebles San Francisco 158. E—23

INSTRUCCION

ACADEMIA YOST, ENSEÑANZA escritura máquina. Matrícula permanente. Santa Rosa 356. 4-F

CURSO DE VACACIONES, INSTItuto Moderno; por distinguidos profeso es titulados. Internado Cochrane 166. E-25

CURSO DE VACACIONES DEL "Instituto San Martín", San Martín 64. Teléfono 213. Sistema. antiguo y concéntrico. Humanidades y preparatorias. Profesores de Estado en cada asignatura. Internos, mediopupilaje y externado. Unico curso de vacaciones, organizado por colegio con exámenes válidos. 23-E

HUMANIDADES, 1.o A 6.o AÑOS, prepáranse exámenes. Numerosos certificados aprobación universitaria. Instituto Mercantil. Estado 239, teléfono Inglés 273. E-23

PROFESORA DE LICEO, ATIENDE clases particulares desde primeras letras, F. J., Correo 2. E-24

CONTADORAS PREPARO RAPIDAMENTE. Pídase prospecto. Profesor Villarroel. Delicias 2816. Morandé 450. E-23

PROFESOR ESTADO PREPARA exámenes Marzo. Casilla 4691. E-23

ACADEMIA TAQUIGRAFIA "PITMAN", y mecanografía. Prepara taquígrafos mecanógrafos, especiales para comercio. clases: mañana, tarde, noche. Maule 1075. 24-E

ENSEÑANZA BAILES. PROFEsor Escuela Militar. Estudio privado: Castro 581. 56-E

CURSOS VACACIONES LICEO Chileno. Plaza Yungay. Sistemas antiguo, concéntrico. 23-E.

OCUPACIONES (Necesitan)

INGENIERO QUIMICO INDUSTRIAL ofrécese como técnico dirigir fábrica. Casilla 1608. E-26

VINICULTOR ENOLOGO, QUIMICO, especialista vendimias; fermentaciones, arreglos, ofrécese. Casilla 1608. F—2

SEÑORITA MUY COMPETENTE manejo casa ofrécese para caballero honorable. Correo Central, M. G. E—23

JOVEN ITALIANO, HONORABLE y activo, 6 años práctica abarrotes, solicita en este ramo o cualquier otro, ocupación decente, aquí o en el campo. Escribir a N. N., Bascuñán Guerrero N.o 1208. E—23

SE OFRECE JOVEN ESPAÑOL para tienda de agencia o compraventa, buenas recomendaciones. Casilla 5501. E—24

SE OFRECE PEPRSONA MUY competente en el ramo de albañilería, estuco y refacción de casas, con treinta años de práctica nacionalidad italiano.—C. S. M. Correo Central. 24-E

JOVEN SE OFRECE PARA LLEvar contabilidad, apertura libros y balance. A. Casilla No. 1133. E-23

VENDEDOR VIAJERO, CONOCEDOR ramos abarrotes, géneros, calzado, licores, etc., con 15 años de práctica, ofrécese a sueldo o comisión. A. de M., Chacabuco No. 1-B, Pensión Uribe.

SE OFRECEN DOS JOVENES ESpañoles. Dirigirse a Cochrane 60. 23-E

JOVEN RECIE T. TULADO DE contador se ofrece o para cualquier ocupación decente. Dirigirse: San Alfonso 381. E-23

MAESTRO RASPADOR PISOS NEcesito. Compañía 2690. E-23

OCUPACIONES (Ofrecen)

MAQUINISTA LITOGRAFO COMPETENTE, necesita La Ilustración, Moneda 873. E—23

RAYADOR Y MARGINADOR SE necesita en Villavicencio 315.

TAPICEROS, CARROCEROS, NEcesito. Delicias 2474. 26-E.

TALLADOR NECESITO. GENERAL Velásquez 65. 26-E.

HOTEL ITALIA, CALERA, NECEsita maestro o maestra competente en cocina italiana y chilena, con buenas recomendaciones. Se paga buen sueldo. E-23

RUEDEROS COMPETENTES NEcesito pago buenos precios. La Mundial, Independencia 1925. e-23

NECESITO CARPINTEROS DE bancos, Maestranza Nos. 28 y 30. 23-E

NECESITO JOVEN OFICIAL SAStre como ayudante y ayudanta vestonera que sepa ojalar. San Francisco 248. E-23

ZAPATEROS PARA CALZADO EStaquillado de señora, necesito. Bulnes 23.

SERRUCHEROS JOVENES NECEsito. Avenida España 748.

NIÑOS 12 A 14 AÑOS, TRABAJO sencillo necesito. España 748.

AYUDANTE FUNDIDOR, SEPA amoldar, necesito. Lautaro 2817, casi esquina Bascuñán.

NECESITO MUCHACHO GRANDE para todo servicio. Tratar: 10 a 11, Andes 2631. 23-E

SE NECESITAN TALLADORES góticos y tortoreros, Merced 386. 23-E

MUEBLISTA NECESITO. — SAN Francsco 849. 23-E

TALLADORES NECESITO. MAEStranza 750. 23-E

SOBRERO DE PRIMER ORDEN, para hechuras a máquina y mano, tendrá ocupación permanente en Curicó 70. 23-E

MUCHACHO DE 16 AÑOS NECEsito. Presentarse con sus padres: Santa Elena 956. E—23

JOVEN DE BUENA PRESENCIA, para ayudante mesonera, necesita Chiloé 2075. E—23

SE NECESITA UN MOZO PARA oficin no menor de 18 años, y con buenas recomendaciones. Santo Domingo 1144. 23-E

CARPINTEROS NECESITO DOS. Santa Rosa 353. E-23

PELUQUERO NECESITO, COMPEtente. Esmeralda 874. E-23

NIÑO PARA MANDADOS NECESIto. Agustinas 979. E-23

SE NECESITA UN MOZO COMPEtente para bar y restaurant. en Delicias N.o 3408. E-24

DOBLADOR NECESITA IMPRENta. Santo Domingo 684. E-23

VENTAJOSA OCUPACION PARA joven serio, disponga mínimum seis mil pesos. Participación utilidades. Capital garantizado. Prat 543. E—23

NECESITO MATRIMONIO SOLO, sepa lechar vacas. San Antonio 810. E—23

MUCHACHO 16 A 18 AÑOS, PARA negocio necesito, Avenida Matta 321. E—23

NECESITO APRENDIZ PARA CARnicería, recomendado. Moneda 1482. E-23

CABALLERIZO QUE SEPA OFICIO Bellavista 479, Panadería. E-23

SE NECESITA UN NIÑO DE 12 A 15 años. Molina 601. E-23

PELUQUERO NECESITO. RECOLEta 301.

NECESITO CAMISERA Y POSTICEra. Matucana 57.

NECESITO OPERARIOS SASTRES obra grande, presentar buena muestra; pago bien. Sastrería Moneda No. 888. E-23

BRONCERO COMPETENTE, NECEsito. Bascuñán 34.

TALABARTERO OBRA NEGRA necesita. Andrés Bello 818. 23-E.

MUEBLISTAS Y OFICIALES NEcesito. La Londón. Prat 353. 23-E

AGENTES CON BUENAS REFErencias para ofrecer el Diccionario Personal de Chile necesítase. Compañía 1201. 23-e

NECESITO ARMADORES BLAK. Andes 3149. 23-E

EMPLEADO PARA GOBERNAR carretela, con recomendaciones. Chiloé 1786. E-23

OFICINA EMPLEOS: INMEDIATAMENTE atiende pedidos servidumbre. San Francisco 281. 23-E

NECESITO UNA PERSONA JOven para dueña de casa y atender negocio de joven español, prefiero chilena o española, viuda o soltera, buena presencia. Indicar: Correo Central, F. M. A. S. E—23

"LA NACION"

LA MAYOR CIRCULACION
LAS MEJORES
INFORMACIONES

Agencias en
Santiago

Portal Edwards 2748
Calle San Pablo 2530
Calle San Diego 1233

NECESITO REPARTIDOR DE carne que sepa despostar, con recomendaciones. Subercaseaux 398. E-23

MUJERES PARA DESPALILLAR tabaco necesítanse. Dirigirse: Bandera 832. 23-E

SE DESEA SIRVIENTA PARA CAsa extranjera, inútil presentarse sin buenos informes, Maestranza 153. 23-E

LAVANDERA SE NECESITA, EN Compañía 1243. 23-E

OPERARIAS Y APRENDIZAS DEcentes para trabajo limpio y bien remunerado necesitamos. Irarrázaval 298, esquina Eucaliptus. 23-E

PERSONA ENTIENDA ALGO COcina, necesito. Agustinas 853. 23-E

MUCHACHA PARA AYUDAR quehaceres de casa, necesito. Santa Elvira 655. E—23

NECESITO UNA AYUDANTA SAStre competente para sobretodos. Artesanos 999, en los altos. E—23

NECESITO UNA BUENA COCINERA con recomendaciones, pago buen sueldo, dirigirse a Riquelme 390, de 10 a 12 A. M. y de 2 a 4 P. M. 24-e

NECESITO NIÑA 14 A 15 AÑOS, ayudanta de lavandería. Carmen 42. E-23

NECESITO MUY BUENAS CHALEQUERAS y pantaloneras, presentar muestras. Sastrería Moneda 888. E-23

BUENA LAVANDERA CAMA adentro necesito, sueldo $ 40. Hotel Hispano Americano. San Diego 142. E-23

NECESITO DOS NIÑAS UNA PAra comedor y otra para las piezas, Hotel Trianon, Unión Americana esquina Alameda.

NIÑAS MUY DECENTES, PARA trabajos manuales limpios, sencillos, necesito. España 748.

SEÑORITAS PRACTICAS EN BOletería, vivan barrio Estación, necesita Teatro Delicias. Tratar de 6 a 8 P. M.

SEÑORITA PELUQUERO NECESIto. Recoleta 301.

NECESITO EMPLEADA PARA EL comedor. Maipú 552. E-23

COSTURERA NECESITO. BULNES 268. E-24

LAVANDERA QUE SEPA APLANchar, por día, necesito. Compañía No. 2690. E-23

NECESITASE SEÑORITA SEPA escribir máquina, correspondencia. Edificio Ariztía. Piso 9. Oficina 13. Horas: de 9 a 11 y 14 a 17.

EMPLEADA SEPA BIEN COCINA, servicio dos personas. Pago buen sueldo. Ejército 720. E-23

NECESITASE MUCHACHA PARA cuidar guagua. Serrano 71. E-23

NECESITO UNA NIÑA PARA LA mano. Puente 644. E-23

EN SAN DIEGO 275, NECESITASE dos empleadas una para la cocina y otra para el comedor. 24-E

NECESITA CORTADOR LA CARNIcería Nataniel 213. E-24

LAVANDERIA "EL ESMERO", SE necesita posticera. Las Rosas 2437. E-23

NIÑERA, SUELDO 60 PESOS, NEcesito. San Francisco 281. 23-E

SE DESEA SIRVIENTA CASA EXtranjera, inútil presentarse sin buenos informes. Maestranza 153.

NECESITO MUCHACHA AYUDE A vender fruta y verdura. Blanco Encalada 2199. E-23

SE NECESITA UNA NIÑA PARA cuidar guagua. Pinto 2056. E—22

COCINERA NECESITO. SAN ANTOnio 265. E-24

COCINERA NECESITASE. GARCIA Reyes 53. E-24

COCINERA SE NECESITA, SEÑOra o señorita, que sea sola, en Delicias N.o 3408. E-24

COCINERA PRECISASE, BUENA presencia. Serrano 190. E-24

COCINERA NECESITO. ROSARIO No. 1016. E-23

COCINERA Y DE LA MANO NEcesito. San Francisco 445. E-24

COCINERA CON NIÑO NECESITO. Teatinos 865 E-24

COCINERA NECESITO. BUEN sueldo. España 20.

PROFESIONES

ZURCIDOS INVISIBLES.— NOTABLE zurcidor japonés. Especialista único. Especialidad en viraduras, composturas, transformaciones. Son perfectas. San Diego 238. Teléfono Inglés 667. n|o

ZURCIDOS INVISIBLES, VIRADURAS, composturas, reformas, limpiar, teñir vapor. Trabajos finos, precios módicos. Casa especialista. San Antonio 39, Sastrería. E-23

ZURCIDOS INVISIBLES, VIRO ternos, sobretodos. Nueva York 86. Ahumada y Moneda. 24-E

CONTADOR ESPAÑOL. — ESPEcialidad balances. Se ofrece para casa comercial o por horas. Lleva contabilidades en su domicilio. — Ofertas, casilla 5603. 23-E.

PRESTAMOS DE DINERO

PRESTO $ 5,000 SOBRE PRIMERA hipoteca, Amazonas 616. 26-E

DINERO CON FIANZAS O HIPOtecas, facilito. Compañía 1065, oficina 6, Correa. E—27

DINERO 12 POR CIENTO PRIMERAS, segundas hipotecas. $ 2,000, $ 5,000, $ 8,000, $ 10,000. Tramitación rápida. Compañía 1264, oficina 19. E—23

PRESTAMOS SOBRE MUEBLES, pianos, automóviles, recibos de arriendo, buenas fianzas, etc. Solicitudes a casilla 6011. E—28

$ 15,000 PRIMERA HIPOTECA NEcesito. Moneda 723. 23-e

DINERO FACILITO SOBRE HIpotecas, interés 9 o|o anual.—Daniel Laurel. Huérfanos 1235. 23-E

MAQUINARIAS

ACADEMIA YOST. ESPECIALIDAD composturas máquinas escribir. Trabajos garantizados. Santa Rosa 356. E-23

VENDO UN BANCO ASERRADOR, con tres escuadras, marca Diomgold, en muy buen estado, con sierra de 52" pulgadas y madera de álamo, puesta en carro en ésta (50,000), cincuenta mil piezas, en 1|2 x 5, 1 x 8, 2 x 10 y tapa de 1 y de 3|4. Los Angeles, Casilla 79.—Leandro Herrera C. 26-E

MOTOR GAS POBRE COMPRO, 15 caballos. Chacabuco 99. E-23

MOLINO PIEDRAS FRANCESAS, compro. Buen estado. Chacabuco 99. E-23

UN PUNZON DUPLEX, UNA SIErra para metales y ventilador, se vende. San Bernardo, Freire 193. E—24

MAQUINA ESCRIBIR "CORONA", camante, vendo ocasión. Morandé 818. E—23

HUINCHA TUPI, Y MOTOR ELECtricocon 2 1|2 H.P., de ocasión, compro. Porvenir 666. E-24

HARNEADORAS GRANDES PARA acoplar con trilladora, ofrece: Cumming 861. 27-E

SE VENDE CINCO PERMUTADORAS de cien a ciento diez arrobas, de raulí y con un año de uso. Tratar a Domínica 289. E-24

MAQUINA ESCRIBIR TABULADOR decimal, nueva ocasión vendo. San Francisco 281. 23-E

COMPRO MAQUINA DE TEJER. Cochrane 291. 23-E

OPORTUNIDADES PARA FAMILIAS

LA FABRICA DE TEJIDOS "THE Jersey", está a cuadra y media de Alameda. San Diego 156. 29-E.

TIENE SUCURSAL EN 21 DE MAyo esquina Santo Domingo. 29-E.

DURANTE LA TEMPORADA VEraneo abrió sucursales en Constitución, Cartagena, Viña del Mar y Pichilemu. E-29.

TALLER DE SASTRERIA DE MAnuel Ulloa, Dávila 946. Corte estilo inglés. Recibe hechuras, composturas y viraduras. Trabajo igual a las mejores sastrerías. Precios bajos. E-24

OFRECE: CAPAS NOVEDAD, BAtas, Trajes, Batitas, Paletoes en seda y lana listados vertical, Chombas de seda, trajecitos, vestidos, echarpes novedad, etc. 29-E.

NO OLVIDE QUE LOS PRECIOS de venta en sus sucursales son precios de fábrica. 29-E.

LECHE ORIENTAL, CONSERVA EL cutis sano, fresco y hermoso, con el brillo de la juventud: Señoras, Señoritas, comprar la Leche Oriental que se vende en Carmen 292, casa 12. 23-E

FABRICA ROPA BLANCA, SANTO Domingo 1040, continúa liquidando vestidos, ajuares para guagua y niñitas. E-23

FABRICA ROPA BLANCA, SANTO Domingo 1040, enaguas, camisas, calzones para niñitas, buen surtido; precios bajos. E-23

FABRICA ROPA BLANCA, SANTO Domingo 1040, delantales blancos, en satín negro y brin de hilo para señoras y niñas. E-23

MATERIALES DE CONSTRUCCION

ESCALERA CARACOL COMPRO. Ofertas: Correo Central, Sección Marítima, de 10 a 12. E-23

NECESITO CINCO CARROS PLAnos de veinte toneladas. Dirigir ofertas a F. S. L., Correo Central. E-24

OBJETOS PERDIDOS

BUENA GRATIFICACION QUIEN entregue pulsera esmalte negro interior de oro, perdida últimamente. Maturana 356 (Plaza Brasil). E-23

GRATIFICACION SE DARA A quien de noticias de perro Colly negro, cuello y patas blancas, obedece nombre Dick, perdido el Domingo en la mañana de los alrededores de Manuel Rodríguez 125. E-23

MUEBLES

COMPRAMOS MENAJES DE CASA, atendemos a domicilio, "La Magallanes", Avenida Matta 1004, Teléfono Inglés 147 (Matadero). 17-F

VENDESE POR CAMBIO RESIdencia toda clase menaje casa. Huérfanos 2268. E-25.

MUEBLES, PIANOS Y MENAJES de casa, compro. Pago buenos precios. El Aguila. San Diego 460, Teléfono Inglés 1036. F—5

PIANO MUY BUENO VENDO DE ocasión. Cochrane 518. E-23

VENDO PIANO ESTUDIO. NATAniel 1077. 23-E.

VENDO DE OCASION MEDIO amoblado tapizado, cuero, 5 sillas, comedor, una mesa y alfombra. San Francisco 1532. E-20

VENDO CATRE BRONCE GRANde. — Valparaíso 1265. 23-E

ONTIGUEDADES: MUEBLES, CUAdros, platerías, cobres, etc., en liquidación. Bandera 20. E—23

SE VENDE EL MENAJE DE CASA por cambio de local, incluso plantas. Dardignac N.o 248. 24-e

PIANO ALEMAN CLAVIJERO bronce moderno, vendo, ocasión, $ 1,700, Moneda 1375. 23-e

MUEBLES FINOS CON MADERAS nacionales y extranjeras. Precios módicos. Facilidades pago. La Londón. Prat 353. 23-E

MUEBLES COLONIALES, LA LONdón: Prat 353. 23-E

VENDESE PEINADORES, CAtres. Santa Teresa 349. 24-E

VICTROLAS, MAQUINAS DE EScribir, vende pagadera mensual. Indique domicilio, D. D., casilla 3862. 23-E.

VENDO MUEBLE CAJA PARA negocio, dos mesones 3 y 3.30 metros de largo y cajones frente vidrio exhibir abarrotes. E-23

POR AUSENTARME VENDO TODA clase muebles y útiles casa. Libertad 565. E—23

VICTROLA VENDO. SANTA ROsa 157. E—24

PIANO VENDO. MAESTRANZA 485. E-24

VENDO DE OCASION VARIOS muebles de comedor y dormitorio. Miraflores 435. E-24

PROPUESTAS

II DIVISION MILITAR. — PROpuestas de carbón de piedra.—Se piden propuestas públicas para proveer de 650 toneladas de carbón de piedra para el Ferrocarril Militar de Puente Alto al Volcán, durante el año 1922. Los pagos se efectuarán en el momento mismo de las recepciones, con los propios fondos que se autorice por Ley Especial para el Ferrocarril. Las propuestas se abrirán el día 25 de Enero, a las 3 P. M., en la Oficina de la Comandancia en Jefe de la II División. Bases y antecedentes: se cará en la Intendencia de la III División diariamente, de 2 a 5 P. M. —Santiago, 10 de Enero de 1922.— El comanuante en jefe de la II División. E-25

DIRECCION DE OBRAS PUBLIcas para la construcción de los trabajos del puente Cautín en Temuco, las que se abrirán el 23 del presente, a las 3 P. M. Bases y antecedentes pueden consultarse en la Inspección de Puentes y Caminos donde se abrirán las propuestas. Santiago, 11 de Enero de 1922.—El secretario general. 23-E

DIRECCION DE OBRAS PUBLIcas.—Pídense propuestas públicas para la ejecución y colocación de baldosas para los diferentes pisos de la nueva Biblioteca Nacional, las que se abrirán el 9 de Febrero próximo, a las 3 P. M., en la Inspección de Arquitectura, donde los interesados pueden consultar los antecedentes. Santiago, 10 de Enero de 1922.—El secretario general. 31-E

MINISTERIO DE INSTRUCCION Pública. Pídense propuestas públicas para proveer de formularios y libros de oficina a los Liceos de Niñas de la República. Las bases y antecedentes podrán consultarse diariamente de 2 1|2 a 5 P. M., en los almacenes del Ministerio de Instrucción Pública. Arturo Prat N.o 325. Las propuestas se abrirán el 6 de Febrero próximo, a las 3 P. M., en Arturo Prat N.o 325.—El subsecretario. Santiago, 17 de Enero de 1921. 25-E

MEDICINA

NERVIOSOS, NEURASTENICOS, insomnios, cansancio cerebral, impotencia. Gran remedio "Cerebrol".— Daube, Boticas. E—26

POLICLINICA KINESICA, ESPEcialista. D. Celín Majluf. Numerosas afecciones. Especialidad crónicas. Tratamiento moderno. Eficaz, sin drogas. Mágficos resultados; consultas gratis, de 2 a 5. Puente 562. 24-E

¡GONORREA! ¡BLENORRAGIA! — Garantizo curación radical, segura, rápida, aún crónicas en pocos días. Facilidades pago. Antes San Pablo esquina Libertad, ahora San Pablo No. 2839, (Botica).

¡CERTIFICADO! — ALGUN TIEMpo sufrí de un fuerte reumatismo. Tenía grandes dolores e hinchados las piernas y los brazos. Un dineral gasté en remedios sin mejorarme. Desesperado ya de dolores, fuí a ver al médico de esta ciudad quien me recomendó el famoso remedio "Higromus" del Dr. Gloger. Lo usé y con 6 fricciones desaparecieron la hinchazón y los dolores.—Pitrufquén, 25 de Mayo 1921—Francisco Carrasco Díaz, Calle Balmaceda, Casilla 183. "Higromus" se vende: Botica Greve, Ahumada 246, Santiago. Botica Unión, Condell 5, Valparaíso. 10-F

GONORREAS, IMPOTENCIA, (debilidad vital), afecciones sifilíticas, prostáticas, supuraciones, aunque crónicas, en ambos sexos, garantizo curación radical, rápida, sistema sencillo, moderno. Infalible. Facilidades de pago. Puente 637 o casilla 2756. Informes gratis sobre precio, uso etc., consúltese gratis diariamente. Domingo de 10 a 12 mañana. —Dr. Trucios. 23-e

DEPOSITO DE YERBAS MEDICInales. San Diego 2242. E-25

PROPIEDADES

$ 50,000 VENDO BIEN TENIDA CAsa, grandes facilidades de pago. Arturo Vargas Barahona. Compañía 1231. 24-E

LINDO CHALECITO CON CASITA anexa vendo muy barato, Maestranza 1855. 23-E

SE DESEA COMPRAR CHALET pequeño con terreno. Ofertas a H. O., Casilla 2877. 23-E

$ 19,000 VENDESE CASA, CALLE Mapocho 1615, próxima Estación Mapocho. Siete piezas y hall en bajos; parrón, alcantarillado. Dos piezas y pequeño hall en altos. Tratar directamente. Compañía 1439. 25-E

$ 35,000 VALOR CASA-QUINTA, vendo o permuto por casa más central, de más o menos valor. Tratar: San Pablo 1264. E—E—24

EN LOS LEONES VENDO SITIOS pagaderos por mensualidades. Carlos Nachmann, Bandera 620. E—23

VENDO CASA CONSTRUCCION moderna, recién terminada, total 11 piezas, vestíbulo con galería, alcantarillado, electricidad, una cuadra carros Recoleta. Verla y tratar: Balmaceda 727. E—23

SITIO ESQUINA PEDRO LEON Gallo, 2,400 metros con facilidades vendo. Moneda 723. 23-e

VENDO CASA DE RENTA. MAEStranza 234,236. Verla: de 2 a 5. E-23

COMPRO CASA HASTA 20,000 PEsos, contado 10,000, resto deuda hipotecaria, largo plazo. Sin agentes. Santa Victoria 540. E-23

COMPRA VENTA Y PERMUTA DE propiedades.— Federico A. Reyes, Bandera 78. 23-E.

ENFERMOS DEL PULMON: $ 5,000 mitad al contado, resto facilidades, vendo casita de dos piezas en San José de Maipo, espléndido clima durante todo el año.—Federico A. Reyes, Bandera 78. 23-E.

$ 35,000 FACILIDADES PAGO, vendo espléndida casa chalet, con diez habitaciones, hall, terraza, mirador, luz eléctrica, alcantarillado, superficie 4,000 metros cuadrados, a 25 minutos en carro desde Alameda, Avenida Subercaseaux.—Federico A. Reyes, Bandera 78. 23-E.

VENDESE SIN AGENTES ESpléndida propiedad de renta, Fontecilla esquina noroeste Santa Mónica, a 300 metros de la Alameda y a 80 de la Avenida Brasil. Compónese de un almacén y seis casas recién refaccionadas, ocupadas todas gente distinguida. Produce $ 18,120 anuales. Véndese en $ 160,000. Facilidades pago. Trátase: Huérfanos 1242. de 3 a 5. 23-E.

$ 4,000 MITAD AL permuta de negocio, lidades, vendo bonito y plantado, Avenida Población San Nicolás Reyes, Bandera 78.

VENDO CASA QUINTA llo, mitad valor. Ampuero 4852.

$ 6,500, VENDO CASITAS do de Vicuña Mackenna, terreno en Maipú, muy permutan. Recibo tas grandes y chicas, al nida Matta, Cisterna, ñoa. Mujica 76.

COMPRO CONTADO CAS de Alameda a Mapocho Matucana; indicar situación. Casilla Clasificador

$ 32,000 BALMACEDA, cia de ladrillo, nueva, hall. Baño, cuatro de patios, alcantarillado y

$ 150,000, AVENIDA Valparaíso, grupo siete pisos, cinco piezas cada vicios, gas y electricidad mensual: $ 1,500. Tratar nac 176, de 3 a 7 P. M., gos.

REMATES

REMATE ALMACEN AB anunciado para hoy, 2 Janeiro 466, queda haberse vendido en se rematarán los 3 Hudson, Dodge y Ford martillero, San Diego

REMATE MAÑANA 2 P. mayor 9: Maquinarias mercaderías abarrotes, puertas, ventanas, balcones, muebles. Mañana —Julio Vargas.

ROPA HECHA

$ 148, TERNOS FINOS, "Cooperative Sastrería", 877.

ROPERIA LA COMERC ñartu 1088, esquina ne en baratura un selecto surtido en ternos, ambos pantalones para caballeros y niños. Precios de ocasión

ROPERIA ANDRES BELLO esquina Recoleta, ofrece letoes, ambos pantalones niños, sombreros, calzado baratísimos, todo des

ROPERIA LA VEGA, AN llo 694, ofrece en baratura ambos, paletoes, pantalones ros, calzado, todo des

10.a Cía. DE BOMBEROS España" Patria y Trabajo den superior cito a la academia general para 25 del presente a las forme de trabajo. cuartel.—El Ayudante

ROPERIA LA CASA meralda 817, entre San 21 de Mayo. Realiza bos, paletoes, todo de tranjeros, corte correcto, calzado, visítenos casero, nuestros precios.

ROPERIA MANUEL ROD esquina San Pablo, ofrece tura ternos ambos, paletoes lones, todos de ricos tido colores, para todas Sombreros, calzado des

OCASION, PALETO SEDA de jovencita, todo sin zase. Sotomayor 438.

PANTALONES SOBRANTES dida, quedan pocos, V. Mackenna 1080.

COMPRO TODA CLASE ra caballeros. Pago buenos Casilla 5501.

VERANEO

EN LLOLLEO OFRECE EL París y anexo el antiguo tral a familias veraneantes bien a precios módicos sus dueños: Casimiro dresa M. de B. Se arrienda a los veraneantes. Dirigirse 27.

PENSION "MIRAMAR" ya Chica, Cartagena, a estación, atendida por su melia Barrera de Rojas. dicos.

PAPUDO: CASITA cuatro piezas grandes, dencias ofrécese $ 600.—Juan Brito

EN EL MEJOR CLIMA cerca de Valparaíso, facilidades, linda propiedad renta. Datos: Casilla raíso.

$ 800, MENSUALES da Febrero, Marzo, Bajos, a un paso Plaza paraíso, 6 piezas, Calle

RECIBO VERANEANTES, didos balcones calle. cos. Blanco 150. Valparaíso

LA GRAN VIA, SAN ofrece precios baratísimos ambos, paletoes, pantalones nuevo, usado.

LA GRAN VIA, COMPRA calzado caballero, paga va domicilio. Escribir No. 236.

BOMBAS

PRIMERA COMPAÑIA ros "Santiago", Deber cia.—Cito a la Sección demia para el Martes P. M. Uniforme de trabajo niente.

4me. COMPAGNIE piers (Pompe France) du Conseil d'Administration 24 Janvier a 7 heures secrétaire.

6.a CIA. DE BOMBEROS vadores y Guardias de De orden del capitán Compañía a academia para el Miércoles 25 del las 9 1|4 P. M. Reunión tel. Uniforme de trabajo dante.

7.eme COMPAGNIE cimitiere general pour a 8hs. du matin. Reunión: Delicias L'Adjudant.

9.a COMPAÑIA DE "Deber y Abnegación" Cía. a reunión el Lunes 25 del P. M. Tabla: reforma mento.—El secretario.